



Мирас®
Университеті

Программа вступительных
испытаний по ОП
6В04202 – «Юриспруденция».

Университет «Мирас»



Сектор права

«УТВЕРЖДАЮ»
Председатель рабочей группы по
реализации эксперимента для
апробации новых образовательных
технологий и программ

_____ Даниярова А.Б.-П.
(подпись) (ф.и.о.)
« 21 » августа 2023 г.

ПРОГРАММА
вступительных испытаний

6B04202
(шифр ОП)

«

Юриспруденция
(наименование ОП)

»

Рассмотрена и утверждена на заседании рабочей группы по реализации эксперимента для
апробации новых образовательных технологий и программ
Протокол № 2 от « 21 » августа 2023 г.

Шымкент, 2023 г.

Программа вступительных испытаний составлена на основании программ учебных дисциплин, входящих в образовательную программу ОП 6В04202 – «Юриспруденция»

Программу подготовили: старший преподаватель Шингтаева Ф.Е.

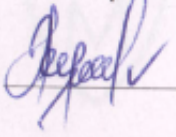
Менеджер сектора  Жуматаева Ж.А.

1. Термины и определения

1. *Бакалавриат* – высшее образование, образовательные программы которого направлены на подготовку кадров с присуждением степени «бакалавр» по соответствующей специальности;
2. *ГОСО* – Государственный общеобязательный стандарт образования;

3. *Образовательная программа* – единый комплекс основных характеристик образования, включающий цели, результаты и содержание обучения, организацию образовательного процесса, способы и методы их реализации, критерии оценки результатов обучения;

4. *Учебные достижения обучающихся* – знания, умения, навыки и компетенции обучающихся, приобретаемые ими в процессе обучения и отражающие достигнутый уровень развития личности.

2. Нормативные документы

Программа вступительных испытаний по образовательной программе 6В04202 – Юриспруденция разработана на основе следующих нормативно-правовых актов:

1. Приказа МНВО от 16 августа 2023 года №406 «Об определении Университета «Мирас» экспериментальной площадкой»;

2. Закона Республики Казахстан «Об образовании» от 27 июля 2007 года № 319-III (с изменениями и дополнениями);

3. Академической политики университета «Мирас».

3. Общие положения

1. Вступительные испытания проводятся в рамках данной Программы, разработанной на основе рабочих учебных программ дисциплин, включенных в ОП.

2. Вступительные испытания по области образования 6В04 Бизнес, управление и право проводятся в форме тестирования.

4. Результаты вступительных испытаний оцениваются по балльно-рейтинговой буквенной системе оценки согласно Академической политике университета «Мирас».

5. Результаты вступительных испытаний объявляются в соответствии с Академической политикой университета «Мирас».

4. Ключевые компетенции образовательной программы ОП 6В04202 – Юриспруденция

Профессиональные компетенции (ПК):

ПК-1

Способность анализировать социально значимые проблемы и гражданские процессы, разрабатывать проекты норм и нормативных правовых актов, осуществлять все виды юридических действий, усвоить основные категорий общей и особенной части уголовного права РК, систему, виды уголовных правонарушений; формирование знаний об особенностях каждого вида правонарушений по УК РК, теоретические основы финансового и налогового права, практику финансирования и налогообложения.

ПК-2

Способность понимать вопросы действующего законодательства, анализа нормативно-правовых актов, следование нравственным и правовым нормам в повседневной практике; владение навыками ведения полемики в правовом поле, реализовывать нормы материального и процессуального права, законодательства РК, умение осуществлять производство дознания по уголовным делам; умение правильно и точно отражать результаты профессиональной деятельности в процессуальной и служебной документации

ПК-3

Способность анализировать юридические факты и правовые отношения, правильно применять правовые нормы, владеть начальными навыками применения технико-криминалистических и тактико-криминалистических средств, знать основные закономерности преступной и криминалистической деятельности

ПК-4

Способность понимать сущность таможенного законодательства и международных соглашений, виды таможенных правонарушений и меры ответственности, деятельность таможенных органов, анализировать динамику развития элементов таможенной инфраструктуры, правильно применять технические средства таможенного контроля, сформулировать систему и виды таможенных платежей и налогов

ВСЕМИРНАЯ ИСТОРИЯ

Примерный перечень тестовых вопросов

1. Какому государству Англия дала независимость в 1958 году?
 - А) Гвинее
 - В) На Гавайские острова
 - С) Египту
 - Д) Мальте
 - Е) Филиппинам
2. Кто является автором термина «социальная рыночная экономика»?
 - А) А. Мюллер - Армак
 - Б) Л. Эрхардом
 - В) Ф. Вольтером
 - Г) К. Марксом
 - Е) Я. Данилевским
3. Какая страна одной из первых добилась независимости среди португальских колоний?
 - А) Гвинея-Бисау
 - В) Занзибар
 - С) Замбия
 - Д) Малави
 - Е) Гамбия
4. Какая страна получила независимость в 1947 году?
 - А) Индия
 - В) Китай
 - С) Монголия
 - Д) Ливия
 - Е) Марокко
5. Мероприятие 1974 года по обретению независимости островов Зеленого Мыса, Анголы, Мозамбика, Сан-Томе и Принсипи:
 - А) «Гвоздичная революция»
 - В) «Жауказынская революция»
 - С) «Революция одуванчиков»
 - Д) «Революция роз»
 - Е) «Революция тюльпанов»
6. Кому в 1946 г. США предоставили независимость?
 - А) Филиппинам
 - В) Гавайским островам
 - С) Аляске
 - Д) Канаде
 - Е) Мексике
7. Какое колониальное государство, начало отказываться от своих колониальных владений с 1956 года?
 - А) Англия
 - В) Португалия
 - С) США
 - Д) Германия
 - Е) СССР
8. Какие страны входили в Тройственный союз?

- A) Германия, Италия, Австро-Венгрия
- B) Англия, США, Германия
- C) Россия, Италия, Болгария
- D) Португалия
- E) Япония

9. Что послужило причиной оккупации Рурского угольного бассейна Францией?

- A) Отказ Германии выплачивать репарации
- B) Из-за нарушения баланса в мире
- C) Стабилизации в экономике
- D) Выборы
- E) Инфляция

10. Что предложил создать президент США В. Вильсон?

- A) Лигу Наций
- B) Корпус мира
- C) ООН
- D) НАТО
- E) Версальско-Вашингтонская конференция

11. Современное государство, образованное на земле Восточного Пакистана:

- A) Бангладеш
- B) Непал
- C) Вьетнам
- D) Афганистан
- E) Бирма

12. Какая партия Индии получила политическую силу на выборах 1946 года?

- A) Мусульманская лига
- B) Индийская либеральная партия
- C) Индийская демократическая партия
- D) Индийская национальная партия
- E) Партия тибетских монахов

13. Кто являлся лидером мусульманской лиги?

- A) Мухаммед Али Джинна
- B) Муджибур Рахман
- C) Беназир Бхутто
- D) Джемаль Баяр
- E) Мухаммед Даул

14. Какой премьер-министр Великобритании организовал передачу независимости Индии?

- A) К. Эттли
- B) Г. Макбилан
- C) У. Черчилль
- D) Г. Вильсон
- E) А. Иден

15. Выделите причины распада колониальной системы:

- A) Рост населения, экономическая зависимость от развитых государств, внутривнутриполитическая нестабильность
- B) Рост демократии в западных странах
- C) Первая мировая война
- D) Вторая мировая война
- E) Ослабление идеологии "цивилизационной миссии европейцев"

16. Кому принадлежат слова: «Наше дело правое, враг будет разбит, победа будет за нами»

- A) Председателю Совета народных комиссаров СССР В. М. Молотову
- B) Политруку 316 дивизии Клочкову
- C) Снайперу Василию Зайцеву
- D) Президенту Франции Ш. Де Голлю
- E) Генсеку СССР М. Андропову

17. Кому принадлежит выражение: «Велика Россия, а отступать некуда – позади Москва!»?

- A) Политруку 316 дивизии Клочкову
- B) Пулеметчице М. Маметовой
- C) Снайперу Василию Зайцеву
- D) Президенту Франции Ш. Де Голлю
- E) Генсеку СССР М. Андропову

18. Страна, пережившая атомную бомбардировку во время Второй мировой войны;

- A) Япония
- B) Болгария
- C) США
- D) Англия
- E) СССР

19. В каком году был открыт Суэцкий канал?

- A) 1869
- B) 1901
- C) 1912
- D) 1915
- E) 1850

20. Решением Организации Объединенных Наций 1960 год был объявлен:

- A) Годом Африки
- B) Годом Индонезии
- C) Азиатским годом
- D) Женский годом
- E) Годом мировых религий

21. Назовите страну, которая во время Второй мировой войны стала особенно могущественной в области экономики, науки и техники:

- A) США
- B) Германия
- C) Италия
- D) СССР
- E) Япония

22. Какие страны при поддержке СССР в послевоенные годы перешли к социализму:

- A) Страны Восточной Европы
- B) США
- C) Страны Западной Европы
- D) Южная Корея
- E) Страны Латинской Америки

23. Как называлось противостояние СССР и США?

- A) «Холодная война»
- B) «Трансатлантическая война»
- C) «Кризис Аляски»
- D) «Атомный террор»
- E) «Железо и сталь»

24. Город, где впервые 29 августа 1949 года были проведены первые испытания советской атомной бомбы:
- A) Семей
 - B) Павлодар
 - C) Верный
 - D) Урал
 - E) Петропавловск
25. Чье выступление в Фултоне спровоцировало начало «холодной войны»?
- A) У. Черчилль
 - B) К. Эттли
 - C) А. Иден
 - D) Г. Вильсон
 - E) Г. Макмиллан
26. В каком году собрание Турции присвоило М. Кемалю фамилию «Ататюрк» (отец тюрков)?
- A) 1934
 - B) 1945
 - C) 1937
 - D) 1967
 - E) 1925
27. Страна, которая после Второй мировой войны намеревалась создать мировую систему социализма:
- A) СССР
 - B) Япония
 - C) Турция
 - D) Франция
 - E) Португалия
28. Дайте определение термина «Милитаризм»?
- A) Усиление вооружений
 - B) Образование общности
 - C) Идея национального величия
 - D) Война
 - E) Истребление нации
29. Программа США для оказания иностранной помощи Европе после Второй мировой войны:
- A) «План Маршалла»
 - B) «Новые рубежи»
 - C) «Доктрина Монро»
 - D) «Новое направление»
 - E) «Закон Тафта-Хартли»
30. Сколько развивающихся стран получили американскую помощь по образцу плана Маршалла в 1950-1953 гг.?
- A) 37
 - B) 14
 - C) 25
 - D) 45
 - E) 10
31. Укажите Организацию, основанную в апреле 1949 года по инициативе США и Канады?
- A) Организация Североатлантического договора (НАТО)
 - B) общий рынок Южной Америки

- С) Организация Варшавского договора
- Д) Европейская ассоциация угля и стали
- Е) Латиноамериканская ассоциация свободной торговли

32. Какая из стран лишилась всех своих колоний во время Версальской системы мира?

- А) Германия
- В) Африка
- С) Россия, США
- Д) Япония, Англия
- Е) Франция

33. Какой договор был подписан 14 мая 1955 г. (соглашение о дружбе, сотрудничестве и взаимопомощи)?

- А) Варшавский договор
- В) Организация Объединенных Наций
- С) Европейская ассоциация угля и стали
- Д) Латиноамериканская ассоциация свободной торговли
- Е) Багдадский пакт

34. Укажите состав правительств в период Двоевластия?

- А) Временное правительство и Советы рабочих и солдатских депутатов
- В) Советы и монархическое правительство
- С) Диктатура пролетариата и монархическое правительство
- Д) Монархическое правительство и Временное правительство
- Е) Диктатура пролетариата и Временное правительство

35. В каком году США, Австралия и Новая Зеландия заключили «договор о безопасности» (АНЗЮС)?

- А) 1951 году
- В) в 1955 году
- С) в 1939 году
- Д) в 1944 году
- Е) в 1958 г.

36. Количество государств, вошедших в Организацию Североатлантического договора, созданную в апреле 1949 г.:

- А) 12
- В) 15
- С) 16
- Д) 18
- Е) 20

37. Государство, созданное в 1948 г. в Организации Американских Государств (АМО), сыгравшее в ней ведущую роль:

- А) США
- В) Канада
- С) Мексика
- Д) Аргентина
- Е) Бразилия

38. Какой президент вывел США из Мирового экономического кризиса?

- А) Т. Рузвельт
- В) Г. Трумэн
- С) Д. Эйзенхауэр
- Д) Ф. Рузвельт
- Е) Дж. Кенеди

39. Укажите что послужило поводом для начала Первой мировой войны:

- А) Убийство в г. Сараево эрцгерцога Фердинанда
- В) Острые противоречия между ведущими капиталистическими странами
- С) Частная собственность
- Д) Мировой экономический кризис
- Е) Приход социализма

40. Как называлась послевоенная система международных отношений?

- А) Ялтинско-Потсдамская система
- Б) Версаль-Вашингтон
- С) Мудрос-Лозанна
- Д) Сан-Стефано-Берлин
- Е) Ништадт-Санкт-Петербург

41. Система, основанная на противостоянии между США и СССР и основанными ими военно-политическими блоками:

- А) Биполярная система
- В) Монополярная система
- С) Атомная система
- Д) Реакционная система
- Е) Контрреволюционная система

42. В каком году образовался военно-политический блок Тройственный союз?

- А) 1914г.
- В) 1920г.
- С) 1907г.
- Д) 1882г.
- Е) 1918г.

43. Государство, которое первым запустило спутник в космос:

- А) СССР
- В) США
- С) Япония
- Д) Англия
- Е) Германия

44. В каком году СССР провел испытание своей первой атомной бомбы?

- А) В 1949 году
- В) В 1946 году
- С) В 1950 году
- Д) В 1953 году
- Е) В 1955 году

45. Югославский лидер, отказавшийся от диктатуры Сталина:

- А) Броз Тито
- В) М. Ковач
- С) В. Гавел
- Д) А. Дубчек
- Е) Милошевич

46. В какой отрасли СССР опередил США во время перевооружения?

- А) Ракетостроение
- В) Из числа ядерного оружия
- С) Из числа подводных лодок
- Д) Из числа танков

Е) Из числа военных баз

47. Страна, разорвавшая отношения с СССР в 1948 г. и принявшая модель «социализма самоуправления»:

- А) Югославия
- В) Албания
- С) Чехословакия
- Д) Польша
- Е) Эстония

48. Документ, подтверждающий раскол Кореи в 1954 году.:

- А) Женевская Декларация
- В) Парижская Декларация
- С) Лондонская Декларация
- Д) Анкарская Декларация
- Е) Венская Декларация

49. Первое государство, высадившее человека на Луну:

- А) США
- В) Япония
- С) СССР
- Д) Англия
- Е) Германия

50. Кому принадлежат слова: «...за Волгой для нас земли нет!»

- А) Снайперу Василию Зайцеву, одного из самых известных героев Сталинградской битвы
- В) Пулеметчице М. Маметовой
- С) Политруку 316 дивизии Клочкову
- Д) Летчику И Кожедубу
- Е) Советскому лётчику-штурмовику, Т. Бегельдинову

51. Кто пришел к власти в Китае в 1949 году.:

- А) Коммунисты
- В) Партия Гоминьдана
- С) Милитаристы
- Д) Империалисты
- Е) Кадеты

52. Назовите количество государств, вступивших в 50-е годы XX в. в ООН:

- А) 83
- В) 45
- С) 71
- Д) 59
- Е) 93

53. Документ, принятый ООН в 1948 году:

- А) Всеобщая Декларация Прав Человека
- В) Декларация о ликвидации форм расовой дискриминации
- С) Декларация о нераспространении ядерного оружия
- Д) Конвенция о правах ребенка
- Е) Декларация о сохранении международного мира

54. Укажите Совещательный и Полномочный политический орган Организации Объединенных Наций, состоящий из всех членов:

- А) Генеральная Ассамблея
- В) Высший Президиум

- С) Международный форум
- Д) Международный Совет
- Е) Центральный Комитет

55. Кто был назначен в 2017 году генеральным секретарем Организации Объединенных Наций:

- А) А. Гутерриш
- В) К. Аннан
- С) А. Сандино
- Д) Т. Альвеар
- Е) С. Альенде

56. Официальные языки ООН:

- А) Английский, русский, французский, испанский, арабский и китайский
- В) Английский, русский, французский, испанский, арабский и хинди
- С) Английский, иврит, французский, испанский, арабский и японский
- Д) Английский, иврит, французский, испанский, арабский и японский
- Е) Английский, португальский, французский, испанский, арабский и китайский

57. Укажите год заключения договора о прекращении ядерных испытаний в 3 сферах в мировых державах:

- А) В 1963 году
- В) В 1961 году
- С) В 1973 году
- Д) В 1975 году
- Е) В 1956 году

58. Укажите Организацию Объединенных Наций основанную в целях содействия укреплению мира и безопасности за счет расширения международного сотрудничества в области образования, науки и культуры:

- А) ЮНЕСКО
- В) ЮНИСЕФ
- С) АСЕАН
- Д) НАТО
- Е) ВШО

59. Какие два государства подписали Московский мирный договор 1940 года?

- А) СССР и Финляндия
- В) Китая и Япония
- С) Англия и США
- Д) Франция и Германия
- Е) Италия и Бельгия

60. В каком году Генеральная Ассамблея ООН приняла Конвенцию о запрете всех видов дискриминации в отношении женщин:

- А) В 1979 году
- В) В 1989 году
- С) В 1856 г.
- Д) В 1968 году
- Е) В 1981 году

61. Документ, принятый Генеральной Ассамблеей ООН в 1963 году:

- А) Декларация о ликвидации всех форм расовой дискриминации
- В) Декларация о праве на развитие
- С) Конвенция о защите прав ребенка
- Д) договор о нераспространении ядерного оружия
- Е) Конвенция, предусматривающая отмену апартеида

62. Где был подписан договор в 1963 г. между США, Великобритания, СССР о запрете ядерных испытаний в атмосфере, космосе и под водой:
- A) В Москве
 - B) В Женеве
 - C) В Дублине
 - D) Осло
 - E) В Нью-Йорке
63. Количество государств, вошедших в ООН в настоящее время:
- A) 193
 - B) 220
 - C) 181
 - D) 156
 - E) 172
64. Документ, принятый ООН в 1986 году:
- A) Декларация о праве на развитие
 - B) Декларация о ликвидации форм расовой дискриминации
 - C) Декларация о нераспространении ядерного оружия
 - D) Конвенция о правах ребенка
 - E) Декларация о сохранении международного мира
65. Результат Московского договора от августа 1963 г.:
- A) Ядерные испытания проводились только под землей
 - B) Морское вооружение ограничено
 - C) Ядерные испытания проводились только под водой
 - D) Ядерные испытания проводились только в атмосфере
 - E) Запрещено наращивать потенциал ВВС
65. Что предусматривал Договор 1957 г, подписанный в Риме главами стран-членов ЕКБ?
- A) О создании Европейской экономической ассоциации (ЕЭС)
 - B) Об увеличении числа постоянных членов Совета Безопасности Организации Объединенных Наций
 - C) О создании Европейской ассоциации угля и стали
 - D) О создании Багдадского пакта
 - E) О создании общего рынка Южной Америки
66. Президент Франции, до избрания ни разу не занимавший министерских постов:
- A) Франсуа Олланд
 - B) Л.Блюм
 - C) Ж.Клемансо
 - D) Э.Эррио
 - E) Р.Пуанкаре
67. Документ, принятый государствами-участниками ОБСЕ после окончания «холодной войны»:
- A) «Хартия Новой Европы»
 - B) «Атлантическая Хартия»
 - C) «Антарктическая Хартия»
 - D) «Хартия Нового Света»
 - E) «Хартия независимости»
68. Как называлась Объединенная финансово-экономическая и политическая союзная организация, основанная в Маастрихе в 1992 году?
- A) Европейский союз

- В) ОПЕК
- С) Бенилюкс
- Д) АТЭС
- Е) МЕРКОСУР

69. Документ, в котором предлагалось объединить металлургическую, железорудную и угледобывающую промышленность Франции и Западной Германии.

- А) Декларация Р. Шумана
- В) Р. Пуанкаредекларация
- С) А. Милеранская Декларация
- Д) Декларация Ф. Гуэна
- Е) Декларация Л. Блюма

70. Холодная война закончилась:

- А) В 1990 году
- В) В 1980 году
- С) В 1970 году
- Д) В 1960 году
- Е) В 1950 году

71. Как назывался план молниеносной войны Германии против СССР?

- А) Барбаросса.
- В) Эдельвейс.
- С) Сатурн.
- Д) Блау.
- Е) Юпитер.

72. Какой президент Франции в 1966 году был инициатором тесного сотрудничества с СССР:

- А) Ш. де Голль
- Б) В. Брандт
- С) Т. Коль
- Д) О. Гротеволь
- Е) К. Аденауэр

73. Денежная единица, установленная Бреттон-Вудской конференцией в 1944 году как роль конвертируемой валюты мира. :

- А) Доллар
- В) Марка
- С) Юань
- Д) Йен
- Е) Рублей

74. Партия, возглавляемая канцлером ФРГ К. Аденауэром

- А) Христианско-демократический союз
- В) Германская социал-демократическая партия
- С) Рабочая Партия трудящихся
- Д) Германская Коммунистическая партия
- Е) Христианская партия

75. Один из планов, принятых США, внесших большой вклад в восстановление Западной Германии.

- А) «План Маршалла»
- В) «Экономическое чудо»
- С) «Доктрина Трумэна»
- Д) «Закон Тафта-Хартли»
- Е) «Доктрина Монро»

76. Страна, в которой во время Второй мировой войны ресурсы других стран увеличились в несколько раз:

- A) США
- B) СССР
- C) Германия
- D) Япония
- E) Китайский

77. Гражданская война в России:

- A) 1914-1918гг.
- B) 1941-1945гг.
- C) 1939-1945гг.
- D) 1918-1920гг.
- E) 1917-1918гг.

78. План, принятый французским правительством в 1947 году.:

- A) План Монне
- B) Пуанкаре план
- C) План Понсе
- D) План Кондорсе
- E) План Монтегье

79. Какую задачу решила Февральская революция 1917г. для России?

- A) Свержение царизма
- B) Создать Народный фронт
- C) Прекратила первую мировую войну
- D) Ввела карточную систему
- E) Огосударствление экономики

80. Время установления Третьей республики во Франции:

- A) 1875 г.
- B) 1871 г.
- C) 1873 г.
- D) 1874 г.
- E) 1876 г.

81. Как называется период истории Германии с 1949-1963 гг:

- A) «Экономическое чудо»
- B) «Политическое чудо»
- C) «Экологическое чудо»
- D) «Социальное чудо»
- E) «Идеологическое чудо»

82. На каком съезде ЦК КПСС был разоблачен «культ личности» Сталина?

- A) XX съезд
- B) X съезд
- C) XIV съезд
- D) XV съезд
- E) XXI съезд

83. Основные сторонники политики "социального государства":

- A) Социал-демократы
- B) Коммунисты
- C) Муралисты
- D) Консерваторы
- E) Кадеты

84. Каким съездом ВКП (б) был принят курс на коллективизацию сельского хозяйства в 1928-1929гг.?

- A) XV
- B) XVI
- C) XIV
- D) XI
- E) X

85. Дата окончания Второй Мировой войны?

- A) 1 сентября 1945
- B) 2 октября 1946
- C) 22 июня 1945
- D) 9 мая 1945
- E) 2 сентября 1945

86. Инцидент, который помешал президенту США Л. Джонсону до конца реализовать программу создания "Великого общества":

- A) Война во Вьетнаме
- B) Корейская война
- C) Кубинский кризис
- D) «Пражский котелок»
- E) «Арабская весна»

87. Земля, присоединенная к СССР по решению Потсдамской конференции:

- A) Восточная Пруссия
- B) Шлезвиг
- C) Западная Пруссия
- D) Бессарабия
- E) Добруджа

88. В каком году было подписан советско-германский Договор о ненападении?

- A) 1939
- B) 1937
- C) 1940
- D) 1945
- E) 1934

89. Первая женщина-космонавт:

- A) В. Терешкова
- B) Н. Крупская.
- C) К. Цеткин.
- D) Е. Дмитриева.
- E) Р. Люксембург.

90. В чем причина резкого снижения урожая земель, освоенных в начале целины в 1960 – е годы:

- A) Неправильная технология обработки почвы
- B) Марши против создания немецкой автономии
- C) Жесткая бюрократическая система
- D) Недостаток необходимой техники
- E) Рост животноводства

91. Как называлась операция ввода войск 1968 г.в Чехословакию согласно Варшавскому договору:

- A) Операция «Дунай»
- B) Операция «Эдельвейс»
- C) Операция «Вайс»
- D) Операция «Шлиффен»

Е) Операция «Лиса в пустыне»

92. Советский школьник, который в 1986 году по приглашению организации «Дети– сторонники мира» посетил США:

- А) Катя Лычева
- Б) Настя Смирнова
- С) Катя Иковенко
- Д) Наталья Белова
- Е) Женя Симонова

93. Какой режим был свергнут в Никарагуа в 1979 г.:

- А) Сомоса
- Б) Туссен
- С) Идальго
- Д) Аль Атасси
- Е) Фуад

94. Президент, прибывший в администрацию США в январе 1981 года.:

- А) Р. Рейган
- Б) Д. Кеннеди
- С) Д. Картер
- Д) Д. Эйзенхауэр
- Е) Р. Никсон

95. Договор, подписанный главами СССР и США в Вашингтоне, округ Колумбия, декабрь 1987 г.:

- А) Сокращение ракет средней и малой дальности
- Б) Сокращение военно-морского флота
- С) По сокращению ядерного оружия
- Д) Об ограничении стратегического вооружения
- Е) По перераспределению ядерного оружия

97. Итоги встречи глав СССР и США на острове Мальта 3 декабря 1989 г.:

- А) Официально объявлено окончание «холодной войны»
- Б) Советские войска были выведены из Афганистана
- С) Карибский кризис приостановлен
- Д) Рассмотрены условия объединения Германии
- Е) Определены условия вступления СССР в состав НАТО

98. Какому руководителю в 1982 году Саманта Смит написала письмо, в котором выразила обеспокоенность тем, что ядерная война может начаться:

- А) Ю. Андропову
- Б) М. Горбачеву
- С) Л. Брежневу
- Д) В. Молотову
- Е) Д. Устинову

99. Программа, предложенная президентом США Р. Рейганом в марте 1983 г.:

- А) Стратегическая оборонная инициатива
- Б) Запретить использование штурмового оружия
- С) Сокращение бактериологического оружия
- Д) Сокращение стратегического оружия
- Е) Инициатива химического оружия

100. Назовите имя Президент США, обострившего отношения между СССР и США в 1980 – е годы:

- А) Р. Рейган
- Б) Д. Кеннеди

- С) Д. Картер
- Д) Д. Эйзенхауэр
- Е) Р. Никсон

101. Первая мировая война началась:

- А) В 1914 г.
- В) 1916 г.
- С) 1917 г.
- Д) 1919 г.
- Е) 1920 г.

102. Впервые в годы Первой мировой войны химическое оружие было применено в битве под:

- А) Ипром
- В) Верденом
- С) Марной
- Д) Парижем
- Е) Искрой

103. Немецкий генеральный план ведения Первой мировой войны был разработан:

- А) А.Шлиффеном
- В) О.Бисмарком
- С) Ф.Шехтелем
- Д) Ф.Фердинандом
- Е) Г. Труменом

104. Что стало причиной Первой мировой войны?

- А) Убийство австрийского эрцгерцога Франца Фердинанда
- В) Стремление Англии уничтожить Францию – своего главного конкурента
- С) Стремление России стать колониальной державой
- Д) Стремление Германии начать борьбу за передел колоний
- Е) Произвол и насилие Франции

105. Как называется политический режим, устанавливающий полный контроль за всеми сферами жизни общества?

- А) Тоталитаризм
- В) Авторитаризм
- С) Либерализм
- Д) Национализм
- Е) Шовинизм

106. Даты «Великой депрессии»:

- А) 1929-1933 гг.
- В) 1926- 1933 гг.
- С) 1929- 1934 гг.
- Д) 1927- 1934 гг.
- Е) 1934-1938 гг.

107. Лидер Испании в 1930-е годы:

- А) Франко
- В) Муссолини
- С) Черчилль
- Д) Перрон
- Е) Сталин

108. Каков был состав Антанты накануне войны?

- А) Англия, Россия, Франция;

- В) Англия, США, Франция;
- С) Англия, Россия, Италия.
- Д) Германия, Венгрия, Югославия
- Е) Армения, Грузия, Латвия

109. В Мюнхенском соглашении 1938 г. решался вопрос о территории:

- А) Чехословакии
- В) Польши
- С) Эльзаса
- Д) Австрии
- Е) Италии

110. Укажите страну, в которой был открыт Второй фронт:

- А) Югославия
- В) Франция
- С) Польша
- Д) Германия
- Е) Италия

111. В 20-30-е годы тоталитарное государство сложилось в (выберите лишнее): А) Болгарии

- В) Германии
- С) Италии
- Д) СССР
- Е) Франции

112. В каком году был подписан пакт о ненападении между СССР и Германией?

- А) 1939 г.
- В) 1937 г.
- С) 1938 г.
- Д) 1936 г.
- Е) 1945 г.

113. Главным документом урегулирования мира после Первой мировой войны является:

- А) Версальский мирный договор
- В) Рейнский гарантийный пакт
- С) Портсмутский мир
- Д) Мюнхенское соглашение
- Е) Булгарское соглашение

114. Форма объединения населения в борьбе с фашизмом:

- А) Народный фронт
- В) Коалиция
- С) Пацифизм
- Д) Демократический фронт
- Е) Унитаризм

115. Тоталитарный политический режим характеризуется:

- А) Всеохватывающим контролем государства над всеми сферами жизни
- В) Признанием принципов народовластия
- С) Самоуправлением на местах
- Д) Наличием гражданских прав и свобод
- Е) Признанием суверенитета государства

116. «14 пунктов» Вудро Вильсона, выдвинутые в 1918 г. предполагали (выберите лишнее):

- А) Военную интервенцию против России
- В) Создание независимой Польши

- C) Свободу торговли и судоходства
- D) Сокращение вооружений
- E) Создание рынков сбыта товаров

117. Послевоенная стабилизация стран Запада в 1920-х гг. характеризовалась...

- A) Расширением рынков сбыта своей продукции государствами-победителями
- B) Усилением государственного регулирования экономики
- C) Активизацией революционного движения
- D) Введение экономических ограничений
- E) Регрессом и упадком движений

118. Фашистский мятеж против народного фронта в Испании в 1936 г. возглавил:

- A) Франсиско Франко
- B) Ларго Кабальеро
- C) Эрнст Рем
- D) Ласаро Карденас
- E) В.Вильсон

119. К решениям Потсдамской конференции не относится...

- A) Открытие Второго фронта
- B) Проведение суда над военными преступниками
- C) Определение новых границ в Европе
- D) Полное разоружение Германии.
- E) Мирное строительство Германии в послевоенные годы

120. В этой стране к власти пришли фашисты во главе с Б.Муссолини:

- A) Италия
- B) Испания
- C) Германия
- D) Франция
- E) Великобритания

121. Когда началась вторая мировая война?

- A) 1 сентября 1939 года
- B) 22 июня 1941 года
- C) 3 августа 1939 года
- D) 3 апреля 1940 года
- E) 25 мая 1946 года

122. Мировой экономический кризис начался в:

- A) США
- B) Италии
- C) Великобритании
- D) Франции
- E) Венгрии

123. План «Барбаросса» говорил о нападении Германии на:

- A) СССР
- B) Великобританию
- C) Польшу
- D) Францию
- E) Англию

124. Экономический подъем в странах Запада в начале XX в. способствовал:

- A) Росту занятости населения
- B) Повышению уровня образованности общества

- C) Росту рабочего движения за политические права
- D) Повышению культурного уровня рабочих
- E) Развитию и прогрессу общества

125. В августе 1945 года СССР объявил войну:

- A) Японии
- B) Италии
- C) Германии
- D) Финляндии
- E) Испании

126. План «молниеносной войны» на Востоке назывался:

- A) «Барбаросса»
- B) «Блицкриг»
- C) «Тайфун»
- D) «Цитадель»
- E) «Лев»

127. Отторжение в свою пользу чужих территорий – это...

- A) Аннексия
- B) Шовинизм
- C) Репарация
- D) Оппортунизм
- E) Унитария

128. Государства, в которых после Первой мировой войны произошли революции. Найдите лишнее:

- A) Польша
- B) Германия
- C) Монголия
- D) Венгрия
- E) Италия

129. Лидер Германии в 1930 годы:

- A) А.Гитлер
- B) И.В.Сталин
- C) У.Черчилль
- D) Б.Бернадес
- E) А.Вильсон

130. Какое событие произошло раньше:

- A) План Дауэса
- B) План Маршалла
- C) План Ост
- D) План Юнга
- E) План Остена

131. 28 октября 1922 года Муссолини:

- A) Организовал убийство Матеотти
- B) Начал войну с Эфиопией
- C) Совершил покушение на короля
- D) Устроил поход фашистов на Рим
- E) Совершил государственный переворот

132. Мюнхенское соглашение между Германией, Великобританией, Италией и Францией в 1938 г. касалось:

- A) Присоединения Судетской области Чехословакии к Германии

- В) Взаимной помощи при нападении на одну из сторон
- С) Присоединения Рейнской области
- Д) Совместных действий в случае войны с СССР
- Е) Выступлений против СССР

133. Великая депрессия — это:

- А) Период 1930-х гг., в который наблюдался спад деловой активности и сокращение производства
- В) Государственная политика в США во второй половине 1930-х гг., направленная на возрождение экономики
- С) Экономические последствия Первой мировой войны в 1920-е гг.
- Д) Экономические последствия Второй мировой войны в 1940-е гг.
- Е) Экономическая политика СССР.

134. В результате национально-освободительной революции в Китае 1925—1927 гг. к власти пришла:

- А) Партия Гоминьдан
- В) Японская администрация
- С) Коммунистическая партия Китая
- Д) Германская администрация
- Е) Итальянская делегация

135. Сколько стран участвовало в Первой мировой войне:

- А) 38
- В) 45
- С) 10
- Д) 28
- Е) 50

136. Укажите лишнее в приведенном предложении. В 1915 году на стороне тройственного союза воевали:

- А) Германия
- В) Австро-Венгрия
- С) Италия
- Д) Великобритания
- Е) Болгария

137. Веймарская республика просуществовала:

- А) С 1918 по 1927 гг.
- В) С 1919 по 1929 гг.
- С) С 1920 – 1928 гг.
- Д) С 1921- 1932 гг.
- Е) С 1920 – 1926 гг.

138. Укажите событие, произошедшее позже:

- А) создание оси «Берлин, Токио Рим»
- В) Поход на Рим
- С) Приход к власти фашистов к Германии
- Д) Приход к власти фашистов в Италии
- Е) Поход на Европу

139. Началом революции в Венгрии считается:

- А) Ноябрь 1918 г.
- В) Ноябрь 1917 г.
- С) Ноябрь 1920 г.
- Д) Ноябрь 1930 г.
- Е) Ноябрь 1940 г.

140. Начальником польского государства стал:

- A) Ю.Пилсудский
- B) Деладье
- C) Клинтон
- D) М.Хорти
- E) В.Вышинский

141. Отцом турок называли:

- A) М.Кемаля
- B) Сталина
- C) Буша
- D) Егорова
- E) М.Ганди

142. Периодом гражданской войны в Испании является:

- A) 1936-1939 гг.
- B) 1933-1937 гг.
- C) 1937-1941 гг.
- D) 1945-1950 гг.
- E) 1960-1970 гг.

143. Демократическое движение в Китае получило название:

- A) Движение 4 мая
- B) Движение 5 марта
- C) Движение 10 января
- D) Движение 15 мая E) Движение 15 июня

144. США стали членом Лиги Наций в:

- A) 1920 гг.
- B) 1919 гг.
- C) 1922 гг.
- D) 1923 гг.
- E) 1935 гг.

145. Укажите лишнее в приведенном предложении. В 1916 году произошли такие крупные операции:

- A) Галицкая битва
- B) Битва под Верденом
- C) Брусиловский прорыв
- D) Ютландское морское сражение
- E) Битва на Марне.

146. Великой душой называли:

- A) М.Ганди
- B) Ю.Гагарина
- C) В.М.Молотова
- D) Е.Леонова
- E) А.Жаркова

147. Италия напала на Эфиопию в:

- A) 1934 гг.
- B) 1933 гг.
- C) 1936 гг.
- D) 1937 гг.
- E) 1938 гг.

148. Главой первого лейбористского правительства в Великобритании был:

- А) Р.Макдональд
- В) Ф.Рузвельт
- С) И.Сталин
- Д) У.Черчилль
- Е) Г.Пальмерстон

149. Германия вышла из Лиги Наций:

- А) В октябре 1933 г.
- В) В ноябре 1933 г.
- С) В сентябре 1933 г.
- Д) В январе 1934 г.
- Е) В марте 1945 г.

150. Первое правительство Народного фронта во Франции возглавил:

- А) Л.Блюм
- В) М.Торез
- С) Э.Деладье
- Д) Ф.Тьер
- Е) Ж.Батиста

151. Укажите лишнее из предложенного перечня:

- А) М.Торез
- В) Р.Пуанкаре
- С) Л.Блюм
- Д) Э.Деладье
- Е) Ф.Тьер

152. В Болгарии социально- экономические реформы в 1919-1923 годы были проведены:

- А) А.Стамболийским
- В) А. Цанковым
- С) И. Вышковым
- Д) Е.Станковым
- Е) Х.Стоичковым

153. Турция была провозглашена республикой:

- А) 1923 г.
- В) 1925 г.
- С) 1935 г.
- Д) 1945 г.
- Е) 1956 г.

154. Диктатором в Румынии в 1940 году стал:

- А) И.Антонеску
- В) В.Чаушеску
- С) Ж.Деладье
- Д) Робеспьер
- Е) Марат

155. Укажите лауреата Нобелевской премии в области биологии:

- А) И.Павлов
- В) С.Сеченов
- С) А.Державин
- Д) Дантон
- Е) Вольтер

156. Ось Берлин – Рим была создана:

- A) В 1936 г.
- B) В 1934 г.
- C) В 1937 г.
- D) В 1940 г.
- E) В 1945 г.

157. В Испании фашистам противостоял:

- A) Народный фронт
- B) Демократический фронт
- C) Освободительный фронт
- D) Военный фронт
- E) Реакционный фронт

158. Государство Чехословакия образовалась:

- A) В ноябре 1918 г.
- B) В ноябре 1917 г.
- C) В январе 1920 г.
- D) В октябре 1930 г.
- E) В декабре 1956 г.

159. Укажите событие, произошедшее раньше:

- A) Приход к власти фашистов в Италии
- B) Поход на Рим
- C) Создание оси «Берлин - Рим – Токио»
- D) Приход к власти фашистов в Германии
- E) Крестовый поход

160. Периодом экономической стабилизации является:

- A) 1923 – 1928 гг.
- B) 1925-1928 гг.
- C) 1935-1940 гг.
- D) 1960-1980 гг.
- E) 1978-1989 гг.

161. Впервые танки были применены:

- A) Англо-французской армией
- B) Русской армией
- C) Немецкой армией
- D) Итальянской армией
- E) Испанской армией

162. Шарль де Голль был президентом Франции в:

- A) 1950-е г.
- B) 1980-е г.
- C) 1970-е г.
- D) 1990-е г.
- E) 2000г.

163. В 1947 году правительство Франции одобрило «План модернизации и реконструкции» - план:

- A) Монне
- B) Юнга
- C) Дауэса
- D) Трумэна
- E) Эйзенхаура

164. XX съезд КПСС в СССР разоблачил культ личности:

- А) И.В. Сталина
- В) Л.П. Берии
- С) Л.И. Брежнева
- Д) Н.С. Хрущева
- Е) М.С.Горбачева

165. Организация, объединившая государства социалистической системы в: 1955 г.

- А) НАТО
- В) ОВД
- С) АНЗЮС
- Д) СЕАТО
- Е) ЮНЕСКО

166. В результате арабо-израильских конфликтов в 1950 г. на карте мира возникло государство:

- А) Иордания
- В) Израиль
- С) Пакистан
- Д) Палестина
- Е) Иран

167. Политическая реализация социальной рыночной экономики в Германии была связана с именем:

- А) Л. Эрхарда
- В) М. Тэтчер
- С) Ф. Миттерана
- Д) Г. Вильсона
- Е) Г. Геринга

168. Суэцкий канал в 1956 году был национализирован:

- А) Египтом
- В) Францией
- С) Великобританией
- Д) Израилем
- Е) Англией

169. Используя контекст, определите год провозглашения независимости Индии:

- А) 1947 г.
- В) 1960 г.
- С) 1962 г.
- Д) 1945 г.
- Е) 1980 г.

170. Используя контекст, определите государство, которое не имело колониальных владений в Африке:

- А) СССР
- В) Великобритания
- С) Франция
- Д) Бельгия
- Е) Испания

171. Первое правительство независимой Индии возглавил:

- А) Махатма Ганди
- В) А.Гитлер
- С) Б.Муссолини

- D) А.Вамбери
- E) И.Сталин

172. Область Кашмир является объектом соперничества между:

- A) Индией и Пакистаном
- B) Испанией и Англией
- C) Россией и Китаем
- D) Китаем и Японией
- E) Испанией и Италией

173. Ведущей политической партией Индии является:

- A) Индийский национальный конгресс
- B) Социалистическая партия комитета
- C) Народно-демократическая партия
- D) Партия федералистов
- E) Партия консерваторов

174. XX съезд КПСС стал поворотным в истории:

- A) СССР
- B) СФРЮ
- C) ГДР
- D) КНР
- E) Пакистана

175. Вице - король Индии, разделивший страну по религиозному принципу в 1947 г.

- A) Маунтбетген
- B) Корнуоллис
- C) Дафферин
- D) Гамильтон
- E) Вашингтон

176. Сколько африканских государств в 1960 году обрели независимость?

- A) 17
- B) 29
- C) 30
- D) 45
- E) 50

177. Укажите год Африки?

- A) 1960 г.
- B) 1970 г.
- C) 1989г.
- D) 1990 г.
- E) 1997 г.

178. Провозглашение независимости Алжира?

- A) 1962 г.
- B) 1970 г.
- C) 1980 г.
- D) 1999 г.
- E) 2000 г.

179. Наиболее ожесточенное сопротивление процессу деколонизации оказали:

- A) Индия и Пакистан
- B) США и Россия

- С) Китай и Англия
- Д) Испания и Россия
- Е) Франция и США

180. Бывшая британская колония Индия в 1947 г. была разделена на два государства:

- А) Индия и Пакистан
- В) Пакистан и Индонезия
- С) Англия и Франция
- Д) Испания и Россия
- Е) Франция и США

181. На итальянском языке - "Ринашименто", на французском - "Ренессанс", на русском –

- А) Возрождение
- В) Припев
- С) Развитие
- Д) Повторение
- Е) Возвращение

182. В 1968 году были введены войска:

- А) Чехословакию
- В) Германию
- С) Францию
- Д) Италию
- Е) Венгрию

183. Участники Потсдамской конференции договорились об учреждении Международного военного трибунала, который начал свою деятельность с:

- А) ноябрь 1943 г.
- В) январь 1950 г.
- С) февраль 1960 г.
- Д) март 1990 г.
- Е) май 1978 г.

184. В начале 20 века Россия вступила в:

- А) Тройственный союз
- В) НАТО
- С) Лигу наций
- Д) Совет Европы
- Е) ООН

185. Холодная война проходила?

- А) С 1946 до 1991 г.
- В) С 1930 по 1960 г.
- С) С 1920- 1940 г.
- Д) С 1960-1978 г.
- Е) С 1975- 1989 г.

186. Лидер движения против расовой дискриминации в США в 50-60-х гг. XX века:

- А) Р.Кенеди
- В) И.Сталин
- С) Г.Спенсер
- Д) Ю.Шланк
- Е) Ф. Моне

187. В каком году был подписан пакт о ненападении между СССР и Германией?

- A) 1939 г.
- B) 1937 г.
- C) 1938 г.
- D) 1936 г.
- E) 1934 г.

188. План «Барбаросса» говорил о нападении Германии на:

- A) СССР
- B) Великобританию
- C) Польшу
- D) Франция
- E) Англию

189. Пришедшее к власти правительство Гитлера:

- A) Расширило государственное регулирование экономикой
- B) Ликвидировало налоговые льготы
- C) Отменило частную собственность
- D) Ввело всеобщее избирательное право
- E) Запретил коммунистическую и социал-демократическую партии.

190. План «молниеносной войны» на Востоке назывался:

- A) «Барбаросса»
- B) «Блицкриг»
- C) «Тайфун»
- D) «Цитадель»
- E) «Лев»

191. Вторая мировая война началась:

- A) Нападением Германии на Польшу
- B) Нападением Германии на Францию
- C) Нападением Германии на Голландию
- D) Нападением Германии на Италию
- E) Вторжением испанцев в Европу

192. Что не относится к признакам империализма?

- A) Активизация рабочего движения
- B) Образование монополий
- C) Образование финансовой олигархии
- D) Борьба за передел мира
- E) Образование метрополий

193. Основная причина возникновения и распространения фашизма в Европе:

- A) Ухудшение положения и обнищание основной массы народа
- B) Финансовая помощь мировой буржуазии
- C) Мировой экономический кризис
- D) Личный авторитет фашистских лидеров
- E) Либерализация цен

194. Мюнхенское соглашение подписано в:

- A) 1938 г.
- B) 1937 г.
- C) 1935 г.
- D) 1936 г.
- E) 1950 г.

195. Каков был состав Тройственного союза накануне войны?

- A) Германия, Австро-Венгрия, Италия;
- B) Германия, Австро-Венгрия, Османская империя;
- C) Германия, Австро-Венгрия, Болгария
- D) Испания, Англия, Франция
- E) Россия, Индия, Чили

196. В сентябре 1940 г. был подписан Тройственный пакт о разделе мира между...

- A) Италией, Германией, Японией
- B) Турцией, Германией, Австрией
- C) СССР, Германией, Японией
- D) СССР, Англией, Францией
- E) Ираном, Индией, Чили

197. Первое крупное поражение во Второй мировой войне немцы потерпели...

- A) В декабре 1941г. под Москвой
- B) В ноябре 1942г. под Сталинградом
- C) В июле 1941г. под Смоленском
- D) Летом 1942г. на Волге
- E) В ноябре 1944г. в курской дуге

198. Год взятия Берлина советскими войсками:

- A) 1945 г.
- B) 1956 г.
- C) 1987 г.
- D) 1976 г.
- E) 1980 г.

199. С именем кого связывают перестройку в СССР?

- A) М.С.Горбачев
- B) И.Сталин
- C) Н.С.Хрущев
- D) В.И.Ленин
- E) Л.И.Брежнев

200. С именем кого связывают культурную революцию в Китае?

- A) Мао цзэдуном
- B) Чанкайши
- C) Л.П.Берием
- D) Н.С.Хрущевым
- E) И.В.Сталиным

201. Укажите поэтические произведения Индии:

- A) Рамаяна, Махабхарата
- B) Население Индии
- C) Панчатантра
- D) Цветочный цепной джатак
- E) Побережье Ганги

202. В Древней Индии рабов называли «даса». Какой смысл он придает?

- A) Враг, чужая страна
- B) Друг, подруга
- C) Дружба по соседству
- D) Братья
- E) Аристократия

203. Назовите две высшие варны в Древней Индии.:

- A) Брахманы и кшатри
- B) Вайшиты и шудры
- C) Брахманы и шудры
- D) Брахманы и вайшиты
- E) Кшатри и шудры

204 Покажите Варну, которая в Древней Индии называла себя созданными из уст Брахмы:

- A) Жрецы
- B) Шудры
- C) Вайштер
- D) Кшатри
- E) Аристократия

205. Какого цвета была варна и одежда Брахмы, сделанная из ее плеч в Древней Индии:

- A) Кшатри, красный
- B) Брахмины, белые
- C) Шудры, черный
- D) Кесапаты, зеленые
- E) Вайши, желтый

206. Как называли в Древней Индии земледельческие общины, а также ремесленников и людей, входящих в Варну купцов.

- A) Вайши
- B) Шудры
- C) Кшатри
- D) Брахманы
- E) Кесарево Сечение

207. Назовите человека низшей Варны, созданного в Древней Индии из лап богини Брахмы и, следовательно, соответствующего ходить в пыли.:

- A) Шудры
- B) Вайшьтер
- C) Кшатри
- D) Брамины
- E) Кесапаты

208. В каких сборниках законов отражались права и обязанности каждой Варны в Древней Индии?

- A) «Законы Ману»
- B) «Законы Хамурапи»
- C) «Законы Бокхориса»
- D) «Законы Иосии»
- E) «Кодекс куманикус»

209. Если в Древней Индии шудра спорил с брахманом, какое наказание он наложил на него?

- A) Прятал в рот кусок железа, нагретый огнем
- B) Приговаривали к смертной казни
- C) До смерти избивали и вешали на три дня под палящим солнцем
- D) продавали другому Брахману
- E) поддерживали

210. Кто был «богом неба» в Ведах?

- A) Варуна
- B) Агни

- С) Сурья
- Д) Эрот
- Е) Аполон

211. Как в Ведах называли «бога огня»?

- А) Агни
- Б) Варуна
- С) Сурья
- Д) Зевс
- Е) Аполон

212. Что в Ведах называлось «богом солнца»?

- А) Сурья
- Б) Варуна
- С) Агни
- Д) Афродита
- Е) Дионис

213. Какой город был столицей державы Маурья в Древней Индии?

- А) Паталипутра
- Б) Ганг
- С) Дели
- Д) Менес
- Е) Маур

214. Кто основал державу Маурья в Древней Индии?

- А) Чандрогупта
- Б) Махадхи Дхан Нанд
- С) Александр Македонский
- Д) Менес
- Е) Селевк

215. Наследник Чандрагупты в Древней Индии?

- А) Ашок
- Б) Менес
- С) Селевк
- Д) Нанд
- Е) Калидаса

216. Династия, которая сменила династию Маурья в Древней Индии?

- А) Шунга
- Б) Маурья II
- С) страна Ашокка
- Д) Греко-Бактрийское царство
- Е) королевство Гупт

217. Кто был величайшим драматургом Древней Индии в V веке до нашей эры.

- А) Калидаса
- Б) Салман
- С) Шахрух
- Д) Бимбисара
- Е) Панини

218. Как буддийские монахи называли жизнь "настоящим удовольствием", отказываясь от всего остального в жизни

- A) Нирвана
- B) Пейш
- C) Храм
- D) Дом Всевышнего
- E) дом чистоты

219. Одно из оригинальных произведений, переведенных с Пали?

- A) Санскрит «цветочный жатак»
- B) Санскрит «цветочный кольцевой атак»
- C) петроглиф «цветочный жатак»
- D «Цепочка роз»
- E) поэма «Рамаяна»

220. Назовите автора произведения «цветочный жатак»?

- A) Арья Шура
- B) А. П. Баранников
- C) О. Ф. Волкова
- D) Б. А. Захарьина
- E) Бодхисавтв

221. Слово, которое считается обладающим магической силой и помещается в начало индийских произведений.:

- A) Ом
- B) Шива
- C) Брахма
- D) Вишну
- E) Вода

222. Кто в Древней Индии имел звание омовения, благочестия, святого мудреца, «молчаливого»?

- A) Муни
- B) Бодхи
- C) Брахма
- D) Якши
- E) Пишача

223. В Древней Индии первая истина, слово, обозначающее понятие мировой души?

- A) Брахман
- B) Шудра
- C) Арья
- D) Шакра
- E) Шиби

224. Какие три качества закона относятся к «добродетели», «страсти», «тьме» в Древней Индии?

- A) «Законы Ману»
- B) «Законы Хамурапи»
- C) «Законы Бокхориса»
- D) «законы Иосии»
- E) «Кодекс куманикус»

225. В Древней Индии одним из древнейших богов солнца?

- A) Митра
- B) Зевс

- C) Дионис
- D) Сан-Сан
- E) Апалон

226. Что такое Артхашастра:

- A) Особо значимый памятник индийской культуры
- B) Лучшее из иранских произведений
- C) Помилование индейцев рабам
- D) Метод ограбления аристократов
- E) Брахман и брак в шудра Варна

227. Срок возникновения Артхашастры по Индийскому обычаю?

- A) IV – III вв. до н. э.
- B) V – IV вв. до н. э.
- C) VI – V вв. до н. э.
- D) XV в. до н. э.
- E) II – I вв. до н. э.

228. Какое название периода Критаюга в Древней Индии?

- A) Первый мировой период
- B) Период зарождения человечества
- C) Новое время, современность
- D) Период образования Земли
- E) Период, когда произошла неолитическая революция

229. Как называли небесных танцоров, музыкантов, женщин гандхарвы и прославителей женской красоты в индийской мифологии?

- A) Апсара
- B) Йоджана
- C) Мать
- D) Шакра
- E) Меру

230. Как называется разновидность сверхтонкой меховой ткани растительного происхождения волокна в Древней Индии?

- A) Дукула
- B) Шелк
- C) Атлас
- D) Хлопок
- E) Джатак

231. Мифический архитектор и художник богов в Древней Индии.:

- A) Вишвакарман
- B) Чатака
- C) Кама
- D) Наги
- E) Суара

232. Что такое Асава, Сидху, Майрея в Древней Индии?

- A) Наименование различных пьющих напитков
- B) Напиток для новорожденного
- C) Лечебный чай, который пьют, когда человек болен
- D) Чайные травы, растущие на Цейлоне
- E) Спиртное из коровьего молока

233. Напиток, дающий Вечную Жизнь в Древней Индии?

- A) Амрита
- B) Асава
- C) Сидху
- D) Майрея
- E) Каусар

234. Как называется социальная группа странствующих псалмов?

- A) Чаран
- B) Маричи
- C) Ригвед
- D) Махат
- E) Гухьяка

235. Что означает термин Джива?

- A) Жизнь, жизненный дух
- B) Времена и жизнь
- C) Жизнь и богатство
- D) Взгляд на жизнь
- E) Духи и Ангелы

236. Как в Древней Индии называют пресловутую хватку?

- A) Дхарма
- B) Амрита
- C) Нара
- D) Махат
- E) Чаран

237. Индийская огненная традиция:

- A) Сожжение трупа
- B) Поджог поселений
- C) Танцы вокруг огня
- D) Культ огня
- E) Не тушить огонь

238. Мифическое существо, населяющее гору Меру в Древней Индии. Он выглядит наполовину змеей, наполовину человеком. Имеет большое значение в буддийской легенде?

- A) Наги
- B) Чаран
- C) Махат
- D) Рамаяна
- E) Сита

239. Что означает в Древней Индии йоджана:

- A) Мера длины
- B) Поклонение Богу
- C) Национальный тип еды
- D) Национальная одежда
- E) Предковые призраки

240. В каком бассейне возникло китайское государство?

- A) Хуанхэ
- B) Нил

- С) Ганга
- Д) Ефрат
- Е) Иордан

241. Как называется река Хуанхэ в китайской литературе?

- А) Река, повреждающая сердце
- В) Отличный воин
- С) Простое население
- Д) Звезды на небе
- Е) Низшие должностные лица

242. Старейший сборник китайских песен.:

- А) Ши Цзин
- Б) Ли бо
- С) Ян Гуань
- Д) Фан Чжэн
- Е) Хань Юй

243. В каком веке Китай изобрел бумагу?

- А) I в. до н. э.
- В) III в. до н. э.
- С) II в. до н. э.
- Д) V в. до н. э.
- Е) VII в. до н. э.

244. Сборник китайских летописцев:

- А) Бамбуковые анналы
- В) Библия
- С) Авеста
- Д) Махабхарата
- Е) Рамаана

245. В каком году появились бамбуковые анналы?

- А) 776 г. до н. э.
- В) 976 г. до н. э.
- С) 865 г. до н. э.
- Д) 796 г. до н. э.
- Е) 567 г. до н. э.

246. Какой смысл имеет Чун Цю?

- А) Весна и осень
- Б) Зима и лето
- С) Лето и весна
- Д) Осень и зима
- Е) Весна и зима

247. Кто автор Чун Цю?

- А) Конфуций
- Б) Геродот
- С) Шампольон
- Д) Грозный
- Е) Раулинсон

248. Кто является автором фундаментального исторического произведения, составленного во II веке до нашей эры?

- A) Сыма Цянь
- B) Конфуцианство
- C) Шан-Инь
- D) Ян Гуань
- E) Чжан Лин

249. Кто составил историю династии первой Хань?

- A) Бань Бяо, Бань Гу, Бань Чжао
- B) Ян Цзянь, Хань Юй
- C) Бо Цзюй-и, ду Фу, Ли Бо
- D) Чжан Лин, Фань Чжэнь, Ян Гуань
- E) Сыма Цзянь, Конфуциан

250. Что иллюстрируется в сборнике Ши Цзина?

- A) Быт простых земледельцев
- B) Неравенство богатых и бедных
- C) Царствование королей
- D) Восстание рабов
- E) Социальное положение простого населения

251. Книга документов...

- A) Шу-Цзин
- B) Ци-Цзин
- C) Ду Фу
- D) Ли Бо
- E) Ян Гуань

252. В каком году возникла история великого китайского народа, написанная Мендосой?

- A) 1585 г.
- B) 1638 г.
- C) 1460 г.
- D) 1865 г.
- E) 1598 г.

253. В каком веке э. Шаванн перевел исторические записи Сыма Цзяна?

- A) XIX в.
- B) XIV в.
- C) XVII в.
- D) XV в.
- E) XVI в.

254. Русский путешественник, изучавший историю Китая?

- A) Бичурин
- B) Грозный
- C) Ломоносов
- D) Петровский
- E) Симоновская

255. Сколько лет Бичурин был главой религиозной миссии в Китае?

- A) 14 лет.
- B) 17 лет.
- C) 13 лет.

- D) 19 лет.
- E) 16 лет.

256. В каком веке люди поселились в Китае?

- A) В древнем каменном веке
- B) В среднем палеолите
- C) В Мезолите
- D) В Неолите
- E) В Бронзе

257. Когда китайцы перешли от материнского права к мужскому праву?

- A) II м / г. до н. э.
- B) III м/г. до н. э.
- C) V м/г. до н. э.
- D) IV м / г. до н. э.
- E) VIII м/г. до н. э.

258. Когда племя Шан укрепилось?

- A) II в. до н. э.
- B) V в. до н. э.
- C) IV в. до н. э.
- D) VI в. до н. э.
- E) III в. до н. э.

259. В каком веке в китайских источниках Чэн Тан создал государство?

- A) XVIII в. до н. э.
- B) XV в. до н. э.
- C) XXVI в. до н. э.
- D) XIX в. до н. э.
- E) XII в. до н. э.

260. Учение китайского гения Конфуция правителю государства:

- A) Воспитывать людей с суровым наказанием, не мучая их, показывая пример.
- B) Воспитывать людей с суровым наказанием, мучая и угрожая их душам.
- C) Уметь защищать свой Халк.
- D) Строительство города и храмов.
- E) Воспитывать людей, привлекая их большим даром.

261. В какое время существовало королевство Чжоу?

- A) до н. э..XIIв. – до н. э..IIIв.
- B) до н. э..Xв. – до н. э..XIв.
- C) до н. э..IXв. – до н. э..XVIв.
- D) до н. э..IIв. – до н. э. Iв.
- E) до н. э..Xв.– до н. э..Vв.

262. Когда в Греции была осуществлена реформа лидера Демократической партии-Эфиальта?

- A) 462 г. до н. э.
- B) 411 г. до н. э.
- C) 422 г. до н. э.
- D) 480 г. до н. э.
- E) 378 г. до н. э.

263. Последователь Эфиальта:

- A) Перикл

- В) Анаксагор
- С) Клисфен
- Д) Мильтиод
- Е) Кимон

264. Главный орган власти Афинского государства:

- А) Народное собрание
- В) Буле
- С) Суд присяжных
- Д) коллегия стратегов
- Е) Плутакрат

265. Как называлась оплата первой Государственной службы бедным людям при Перикле, чтобы они могли все свое время тратить на выполнение государственных дел?

- А) Диета
- В) Буле
- С) Гемэй
- Д) Эфор
- Е) Герусия

266. Когда Афинская архея (господство) прекратила свое существование?

- А) V в. до н. э. в конце
- В) в начале IV в. до н. э.
- С) в середине V в. до н. э.
- Д) в конце IV в. до н. э.
- Е) III в. до н. э.

267. Пелопоннесская война:

- А) 431 – 404 гг. до н. э.
- В) 431 – 421 гг. до н. э.
- С) 462 г. до н. э.
- Д) 460 – 370 гг. до н. э.
- Е) 422 г. до н. э.

268. Город, завоевавший гегемонство в Греции после Пелопоннесской войны.:

- А) Спарта
- В) Коринф
- С) Афины
- Д) Фивы
- Е) Карфаген

269. Основные противники Пелопоннесской войны:

- А) Спарта, Афины
- В) Спарта, Аттика
- С) Радос, Лесбос
- Д) Афина, Троя
- Е) Спарта, Коринф

270. Война Архидама:

- А) 431-421 гг. до н. э.
- В) 431-404 гг. до н. э.
- С) 460-370 гг. до н. э.
- Д) 462-460 гг. до н. э.
- Е) 413-404 гг. до н. э.

271. Был командующим спартанцами:

- А) Брасид
- В) Перикл
- С) Архидам II
- Д) Алкивиад
- Е) Никий

272. Когда в Афинах была восстановлена демократия?

- А) 403 г. до н. э.
- В) 462 г. до н. э.
- С) 421 г. до н. э.
- Д) 404 г. до н. э.
- Е) 431 г. до н. э.

273. Кто были софистами в Древней Греции?

- А) Учителя Мудрости
- В) Артисты театра
- С) Бродячие артисты
- Д) Богатые, шонжары
- Е) Бедные, ремесленники

274. Бог вина и развлечений в древнегреческой мифологии.:

- А) Дионис
- В) Аполлон
- С) Пасейдон
- Д) Фемида
- Е) Артемида

275. Кого древние греки называли отцом трагедии?

- А) Эсхил
- В) Софокл
- С) Еврипид
- Д) Аристафан
- Е) Гесиод

276. Классик греческой комедии:

- А) Аристофан
- В) Софокл
- С) Эсхил
- Д) Поликет
- Е) Еврипид

277. К каком стилю были построены первые здания в Древней Греции?

- А) Дорический
- В) Роман
- С) Готика
- Д) Борокко
- Е) Ионий

278. Коринфская война:

- А) 395-387 гг. до н. э.
- В) 431-421 гг. до н. э.
- С) 462-460 гг. до н. э.

- Д) 460-370 гг. до н. э.
- Е) 387-304 гг. до н. э.

279. В каком городе была установлена демократия в 379 г. до н. э.?

- А) Фивы
- В) Спарта
- С) Вавилон
- Д) Коринф
- Е) Карфаген

280. Конгресс и время существования Союза греческих государств под руководством Македонии:

- А) Коринф, 337 г. до н. э.
- В) Афины, 377 г. до н. э.
- С) Спарта, 337 г. до н. э.
- Д) Фивы, 377 г. до н. э.
- Е) Мегара, 337 г. до н. э.

281. При каком царе Македония стала полностью централизованной державой?

- А) Филипп II
- В) Александр
- С) Архелай
- Д) Исократ
- Е) Птолемей

282. Кто возглавил оппозиционную партию против Македонии:

- А) Демосфен
- В) Эсхил
- С) Сократ
- Д) Аристотель
- Е) Платон

283. Три греческих города на главной территории Египта.:

- А) В Александрии, Навкратисе, Птолемее
- В) Александрия, Мемфис, Навкратис
- С) Александрия, Птолемей, Фивы
- Д) Александрия, Навкратис, Гераклеополь
- Е) Александрия, Фивы, Гераклеополь

284. Когда афинская демократия перестала существовать?

- А) 322 г. до н. э.
- В) 362 г. до н. э.
- С) 321 г. до н. э.
- Д) 331 г. до н. э.
- Е) 332 г. до н. э.

285. Среди кого была битва при Граншсе 334 г. до н. э.?

- А) Македонцы и персы
- В) Македонцы и скифы
- С) Македонцы и египтяне
- Д) Македонцы и фракийцы
- Е) Македонцы и индейцы

286. Какой Союз был заключен в борьбе Греции против македонского господства?

- А) Ахейский

- В) Этолий
- С) Пелопоннес
- Д) Делос
- Е) Афинский морской союз

287. В время существования Этолийского Союза:

- А) 367-168 гг. до н. э.
- В) 280-146 гг. до н. э.
- С) 378-355 гг. до н. э.
- Д) 371-370 гг. до н. э.
- Е) 478-470 гг. до н. э.

288. С кем связана проведенная политическая реформа, связанная с обострением внутреннего положения Спарты в III в. до н. э.?

- А) С Агисом и Клеоменом
- В) С Леонидом и Клеоменом
- С) Агис и Арат
- Д) Антигона и Доусон
- Е) Клеомен и Антигона

289. Первое эллинистическое государство, завоеванное Римом?

- А) Сиракузы
- В) Парфян
- С) Пергам
- Д) Селевкид
- Е) Греко-Бактрийский

290. Койне означает:

- А) Общий греческий язык
- В) Египетское письмо
- С) Философское течение
- Д) Религиозное течение
- Е) Архитектурный стиль

291. Ученый-изобретатель в Древней Греции:

- А) Архимед
- В) Диодор
- С) Евклид
- Д) Пифагор
- Е) Гераклит

292. II в. до н. э. выдающийся астроном, открывший первое равноденствие из Никеи, состоящее примерно из 900 ярких звезд и т. д.:

- А) Гиппарх
- В) Аристарх
- С) Цапля
- Д) Архимед
- Е) Эратосфен

293. Крупнейшее государство, опасное для колоний Греции, образовавшееся в Северном Черном море.:

- А) Боспорское царство
- В) Скифское царство
- С) Королевство Парян
- Д) Королевство Пергам

Е) Царство Селевкидов

294. Крупные города-государства Черного моря, кроме Боспорского государства и Скифского государства

- А) Ольвия, Херсонес, Тананс
- В) Ольвия, Тананс, Неаполь
- С) Херсонес, Ольвия, Пантикапей
- Д) Неаполь, Тананс, Мермеки
- Е) Неаполь, Тиритака, Фанагория

295. Самый ранний греческий полис, основанный в VI в. до н. э.:

- А) Ольвия
- В) Херсонес
- С) Танаис
- Д) Пантикапей
- Е) Фанагория

296. Самая стабильная область государства Селевкид

- А) Северная Сирия
- В) Восточная Киликия
- С) Южная Палестина
- Д) Капподокия
- Е) Западный Понт

297. Историк, впервые предложивший термин Эллинизм:

- А) И. Дройзен
- В) А. Б. Ранавич
- С) Р. Пельман
- Д) Э. Мейер
- Е) А. Н. Зограф

298. Эквивалент термина Эллинизм, предоставленный по предложению Дройзена:

- А) Подражание грекам
- В) Развитие культуры
- С) Греческий полис
- Д) Развитие техники
- Е) Не походить на греков

299. Основатель перипатетической школы:

- А) Аристотель
- В) Платон
- С) Сократ
- Д) Эпикур
- Е) Демокрит

300. Кто в Древней Греции выступал против гелиоцентрического предсказания Аристарха и долгое время утверждал ошибочную геоцентрическую систему в астрономии?

- А) Гиппарх
- В) Эристорфен
- С) Цапля
- Д) Архимед
- Е) Страбон

301. Кто является автором древнейшего памятника письменности Древнего Египта?

- А) Геродот

- В) Цицерон
- С) Гераклит
- Д) Плутарх
- Е) Якубит

302. Кто написал книгу «об Исиде и Осирисе», посвященную религии Египта?

- А) Плутарх
- В) Геродот
- С) Манефон
- Д) Цицерон
- Е) Наполеон

303. Какой труд написал жрец Манефон, писатель египетской истории?

- А) «история Египта»
- В) « народ Египта»
- С) «История»
- Д) « Исид Жина Осирис»
- Е) «египетская земля»

304. В каком году Ф. Шампольон нашел способ читать египетские иероглифы?

- А) 1822 году
- В) 1850 году
- С) 1902 году
- Д) 1869 году
- Е) 1569 году

305. В каком городе в 1922 году английский археолог Г. Картер обнаружил могилу египетского фараона Тутанхамона?

- А) Фивы
- В) Мемфис
- С) Каир
- Д) Асуан
- Е) Афины

306. Кто в 1954 году нашел одного фараона III династии Сехемхет?

- А) М. З. Гонейм
- В) В. С. Голещев
- С) Д. Г. Брестед
- Д) Г. Кайтер
- Е) Б. А. Тураев

307. Автор произведений о религии и литературе Египта «Тот бог», «Египетская литература»?

- А) Б. А. Тураев
- В) В. С. Голонищев
- С) Ю. Я. Перепелкин
- Д) Г. Картер
- Е) Д. Г. Брестед

308. Автор произведения "революция IV Аменхотепа"?

- А) Ю. Я. Перепелкин
- В) В. И. Авдиев
- С) М. А. Коростовцев
- Д) Р. И. Рубинштейн
- Е) Геродот

309. С какого века населяли Египет народы?

- А) древний каменный век
- В) поздний каменный век
- С) средний каменный век
- Д) Бронзовый век
- Е) Железный век

310. Что повлияло на переход народов Древнего Египта к земледелию и животноводству?

- А) Таяние ледников
- В) Выход железа
- С) Изобретение плуга
- Д) Освоение меди
- Е) Изобретение бронзы

311. На каком языке говорил народ Древнего Египта?

- А) Семит-хамит
- В) Индоевропейский
- С) Монголо-турецкий
- Д) Аккадско-шумерский
- Е) Хеттско-финикийский

312. С какого века начинается освоение египтянами заболоченной долины Нила?

- А) Неолит
- В) Энеолит
- С) Палеолит
- Д) Мезолит
- Е) Бронза

313. Самая большая неолитическая стоянка в Древнем Египте в Мериме –основное хозяйство жителей Бенислама?

- А) Рыбалка
- В) Животноводство
- С) Земледелие
- Д) Собирательство
- Е) Охота

314. Период, когда в Древнем Египте начали широко использовать медные инструменты?

- А) IV тысячелетие до н. э.
- В) Б. З..д. III тысячелетие
- С) II тысячелетие до н. э.
- Д) б.з.д. VI тысячелетие
- Е) VII тысячелетие до н. э.

315. Изобретение фаянса было одним из величайших достижений древнего Египта. Из чего он сделан?

- А) кварцевый песок и стекло
- В) медь и бронза
- С) глина и стекло
- Д) золото и железо
- Е) суглинок и песок

316. Основные средства связи в Египте

- А) Река
- В) Железная дорога

- С) Верблюды
- Д) Самолет
- Е) Слон

317. Греческий термин. Как назывались в Египте такие небольшие государственные образования Сенатом?

- А) Номы
- В) Рабы
- С) Бог
- Д) Клань
- Е) Волшебник

318. Как называется мэр, правящий номадом в Древнем Египте?

- А) Номарх
- В) Фараон
- С) Султан
- Д) Король
- Е) Хан

319. Где располагалась территория Верхнего Египта?

- А) На Юге
- В) На Западе
- С) На Севере
- Д) На Востоке
- Е) На Юго-Востоке

320. Царь, основавший Верхнеегипетское царство?

- А) Менес
- В) Аменепхатеп
- С) Хамурапи
- Д) Нармер
- Е) Джосер

321. Когда Менес покорил Нижний Египет и основал I династию?

- А) 3000 лет до н. э.
- В) 3200 г. до н. э.
- С) 1500 г. до н. э.
- Д) 1489 г. до н. э.
- Е) 1300 г. до н. э.

322. Сколько лет просуществовало раннее царство в Египте?

- А) 200 лет
- В) 150 лет
- С) 100 лет
- Д) 300 лет
- Е) 120 лет

323. Основное хозяйство египтян?

- А) Земледелие
- В) Животноводство
- С) Охота
- Д) Рыбное хозяйство
- Е) Рукоделие

324. Какие виды пород домашних животных выращивали в Древнем Египте?

- А) крупный рогатый скот
- В) Овец
- С) Коз
- Д) Свиной
- Е) Слонов

325. В какие годы существовало древнее царство?

- А) 2800-2250 гг. до н. э.
- В) 2500-5698 гг. до н. э.
- С) 2690-2269 гг. до н. э.
- Д) 2600-2300 гг. до н. э.
- Е) 2600-2556 гг. до н. э.

326. Столица страны во время правления Джосера.:

- А) Мемфис
- В) Фивы
- С) Абидос
- Д) Афины
- Е) Гераклеополь

327. Какой характер имела государственная власть в Древнем царстве в Египте?

- А) Деспотический
- В) Светский
- С) Социальный
- Д) Демократический
- Е) Монархический

328. Чьей собственностью была земля в Древнем Египте?

- А) Фараона
- В) Номархов
- С) Короля
- Д) Шонжаров
- Е) Рабов

329. Кто составлял рабов в Древнем Египте?

- А) Военнопленные
- В) Пастухи
- С) Преступники
- Д) Нерелигиозные
- Е) Простой народ

330. Для кого была построена многоступенчатая пирамида в Египте?

- А) Джосер
- В) Хамурапи
- С) Менес
- Д) Хеопс
- Е) Хафра

331. Для кого была построена самая ранняя пирамида?

- А) Джозе
- В) Хамурапи
- С) Хуфу
- Д) Хеопс
- Е) Хафра

332. Для кого была построена самая большая пирамида?

- А) Хеопс
- В) Хамурапи
- С) Джосер
- Д) Менес
- Е) Хафра

333. Какой историк сказал что пирамида Хеопса была построена 20 лет и в ней работало 100 000 рабов.

- А) Геродот
- В) Плутарх
- С) Птолемей
- Д) Аристотель
- Е) Манефон

334. Какую страну завоевал Снофру, основатель IV династии?

- А) Эфиопия
- В) Палестина
- С) Греция
- Д) Вавилон
- Е) Ливия

335. В каком веке Египет разделился на несколько небольших государств?

- А) XXIII в. до.н.э.
- В) XXI в. до. н.э.
- С) XXIV в. до.н.э.
- Д) XIX в. до.н.э.
- Е) XII в. до.н.э.

336. Что означает красно-белая корона в Древнем Египте?

- А) Существование двух королевств
- В) Доминирование двух религий
- С) Два вида хозяйства
- Д) Разлучил женщину и мужчину
- Е) Чередование дня и ночи

337. Как долго длилось господство иностранных захватчиков в Древнем Египте ?

- А) Более 100 лет
- В) Более 50 лет
- С) Более 85 лет
- Д) До 145 лет
- Е) до 200 лет

338. Где образовался Древний Рим?

- А) Аппенинский полуостров
- В) Остров Корсика
- С) Остров Саламин
- Д) Южные Филиппины
- Е) В Северной Греции

339. Первый царь Древнего Рима?

- А) Ромул
- В) Тарквиний
- С) Рем

- Д) Труба
- Е) Август

340. Последний царь Рима?

- А)Тарквиний
- В) Рем
- С) Труба
- Д) Август
- Е) Ромул

341. Как называется собрание родовых объединений в Риме?

- А) Курия
- В) Агора
- С) Центуриат
- Д) Еней
- Е) Принципат

342. Система государственного управления, заложенная Октавианом.

- А) Курия
- В) Агора
- С) Центуриат
- Д) Еней
- Е) Принципат

343. Собрание патрициев и плебеев?

- А) Центуриат
- В) Курия
- С) Агора
- Д) Еней
- Е) Принципат

344. Кого римляне называли карфагенянами?

- А) Пунами
- В) Трибами
- С) Магистраты
- Д) Туры
- Е) Римляне

345. Сколько лет длилась I Пуническая война между Римом и Карфагеном?

- А) 23
- В) 18
- С) 27
- Д) 21
- Е) 15

346. Сколько лет длилась II Пуническая война ?

- А) 17
- В) 25
- С) 50
- Д) 20
- Е) 55

347. Когда римляне захватили город Карфаген?

- А) 146 г. до н. э.

- В) 113 г. до н. э.
- С) 133 г. до н. э.
- Д) 46 г. до н. э.
- Е) 146 г. н. э.

348. Римские правители захваченных в плен военнопленных после предварительных подготовок заставляли сражаться друг с другом в амфитеатрах и цирках. Победитель должен был убить своего соперника. Как их называли?

- А) Гладиатор
- В) Ритуальные
- С) Рабы
- Д) Нобилы
- Е) Каламбуры

349. Когда произошло восстание рабов во главе со Спартаксом?

- А) 74 г. до н. э.
- В) 33 г. до н. э.
- С) 44 г. до н. э.
- Д) 10 г. до н. э.
- Е) 79 г. до н. э.

350. Единоличный правитель в Древнем Риме:

- А) Император
- В) Магистрат
- С) Король
- Д) Гладиатор
- Е) Хан

351. Годы, когда Октавиан правил Римом?

- А) 27 г. до н. э.-14 г. н. э.
- В) 44 г. до н. э.-27 г. н. э.
- С) 17 г. до н. э.-9 г. н. э.
- Д) 14 г. до н. э.-28 г. н. э.
- Е) 27 г. до н. э.-44 г. н. э.

352. Во сколько лет умер Император Константин?

- А) 330 г. н. э.
- В) 430 г. н. э.
- С) 44 г. н. э.
- Д) 200 г. н. э.
- Е) 100 г. н. э.

353. Месяц, названный в честь императора Юлия Цезаря?

- А) Июль
- В) Май
- С) Март
- Д) Январь
- Е) Июнь,

354. «Золотой век» римской поэзии?

- А) I в. до н. э. конец I в. н. э.
- В) II в. до н. э. конец II в. н. э.
- С) III в. до н. э. конец и III в. н. э.
- Д) IV в. до н. э. конец VI в. н. э.

Е) VIв. до н. э. конец VI. н. э.

355. Один из знаменитых поэтов Рима?

- А) Вергилий
- В) Тарквиний
- С) Тит Ливий
- Д) Филипп
- Е) Родос

356. Автор саги «Энельда»?

- А) Вергилий
- В) Цицерон
- С) Тит Ливий
- Д) Тарквиний
- Е) Филипп

357. Самый известный оратор Рима, политический деятель?

- А) Цицерон
- В) Вергилий
- С) Тит Ливий
- Д) Тарквиний
- Е) Гораций

358. Кто получил титул «Лучший император» в Риме?

- А) Траян
- В) Октавиан
- С) Август
- Д) Юлий Цезарь
- Е) Константин

359. Что изобрели римляне?

- А) Бетон
- В) Кме
- С) керамика
- Д) Транспорт
- Е) Серп

360. Командиры, победившие Спартака?

- А) Красс и Помпей
- В) Цезарь и Траян
- С) Октавиан и Август
- Д) Константин и Красс
- Е) Красс и Цезарь

361. В каком году Римская империя разделилась?

- А) В 395 году
- В) В 435 году
- С) В 310 году
- Д) В 391 году
- Е) В 445 году

362. В каком году пала Западная Римская империя?

- А) 476г
- В) 435г

- С) 410г
- Д) 395г
- Е) 495г

363. Как называется Восточно Римская империя?

- А) Византия
- В) Италия
- С) Константинополь
- Д) Вести
- Е) Рим

364. Время правления императора Юстиниана?

- А) 527-565гг.
- В) 510-545гг.
- С) 565-585гг.
- Д) 527-585гг.
- Е) 560-585гг.

365. Где произошло восстание Спартака?

- А) В Италии
- В) Во Франции
- С) В Греции
- Д) В Македонии
- Е) В Англии

366. На сколько людей рассчитан амфитеатр Колизея?

- А) 50 тысяч
- В) 10 тысяч
- С) 30 тысяч
- Д) 60 тысяч
- Е) 20 тыс.

367. Какое значение имеет «Евангелие»?

- А) Добрая весть
- В) Страх
- С) Радость
- Д) Легенда
- Е) Загробная Жизнь

368. Каков диаметр храма-Пантеона?

- А) 43,5 м.
- В) 50м.
- С) 45,5 м.
- Д) 42м.
- Е) 41,5 м.

369. Видная фигура, похороненная в храме Пантеона?

- А) Рафаэль
- В) Цицерон
- С) Форум
- Д) Гораций
- Е) Вергилий

370. Сколько трактатов у Цицерона?

- A) 800
- B) 500
- C) 600
- D) 700
- E) 900

371. В каких местах совершенствуется ораторское искусство?

- A) Афины и Малая Азия
- B) Македония и Греция
- C) Дакия и Сицилия
- D) Карфаген и Гора Олимп
- E) в Аппенине и Сардинии

372. Самая богатая страна Древнего мира в Северной Африке?

- A) Карфаген
- B) Македония
- C) Рим
- D) Греция
- E) Франция

373. На какие части разделилась Западная Римская империя в 395 году?

- A) Восток и Запад
- B) Южный и Северный
- C) Верхний и Нижний
- D) Юг и Запад
- E) Центральный и Восточный

374. В каком веке было основано Персидское царство?

- A) VI в. до н. э.
- B) IV в. до н. э.
- C) VII в. до н. э.
- D) III в. до н. э.
- E) XI в. до н. э.

375. Кто является основателем Персидского государства?

- A) Кир
- B) Ксеркс
- C) Мидий
- D) Дарий
- E) Камбиз

376. В какой момент начали формироваться религиозные верования восточно иранских племен?

- A) При переходе от кочевничества к земледелию
- B) При переходе от кочевничества к оседлому
- C) В эпоху земледелия
- D) При отделении Колон от земледелия
- E) Переход от земледелия к кочевничеству

377. Кто такой Демокрит?

- A) Философ-материалист
- B) Философ-идеалист
- C) Дед комедии
- D) Предок истории
- E) Деятель демократии

378. На какой части Ирана обосновались мидийцы?

- А) Севере - западе
- В) Южно-восточной
- С) Северо-восточной
- Д) Юго-Западной
- Е) Центральной

379. Кто заложил основы медицинской науки в Греции?

- А) Гиппократ
- В) Гераклит
- С) Гекатей
- Д) Геродот
- Е) Эмпедок

380. Что такое Экклезия?

- А) Высший политический орган
- В) Верховный законодатель
- С) Высшая группа граждан
- Д) Группа добровольцев с пустой головой
- Е) Группа рабов

381. Что такое Клерухии?

- А) Афинские колонии
- В) Страны против Афинны
- С) Храмы Афины
- Д) Афинский флот
- Е) Высшие органы Афин

382. У Афинских ораторов были особые публицистические произведения конец I в. и начала II в. Кого вы знаете из афинских ораторов?

- А) Андокид, Демосфен, Исократ
- В) Аристотель, Платон, Ксенофонт
- С) Фалес, Анаксимандр
- Д) Гекатит, Гелланик, Гесиод
- Е) Геродот, Фукидид, Плутарх

383. Кого в Древнем Риме называли «преторианцами»?

- А) императорские войска
- В) рабов
- С) свободных жителей Рима
- Д) прибывших торговцев
- Е) Акса

384. В какие годы Кир покорил Армению, Мидию, Каппадокию?

- А) 546-545 гг. до н. э.
- В) 528-526 гг. до н. э.
- С) 536-535 гг. до н. э.
- Д) 550-548 гг. до н. э.
- Е) 566-565 гг. до н. э.

385. В какой год был убит Кир?

- А) 529 г. до н. э.
- В) 535 г. до н. э.
- С) 528 г. до н. э.
- Д) 525 г. до н. э.
- Е) 523 г. до н. э.

386. Кто был главным соперником Рима в III в. до н. э.

- А) Карфаген
- В) Афины
- С) Персидский
- Д) Египет
- Е) Македония

387. Какой демократии относилась древнегреческая демократия?

- А) рабовладельческой демократии
- В) военной демократии
- С) К первичной общинной демократии
- Д) Феодалной демократии
- Е) К полевой демократии

388. Какой период охватывает архаическая эпоха?

- А) VIII-VI до н. э.
- В) II-III до н. э.
- С) VI-IV до н. э.
- Д) IX-VII до н. э.
- Е) X-VII до н. э.

389. Начало средневековья связывают с падением Рима под давлением “варваров”. Какой это год?

- А) 476г.
- В) 630г.
- С) 438г.
- Д) 500г.
- Е) 320г.

390. Где Гай Юлий Цезарь воевал около 10 лет?

- А) В Альпийской Галлии
- В) В Северной Африке
- С) В Греции
- Д) В Испании
- Е) В Парфии

391. Какой титул Римский Сенат присвоил Цезарю после захвата правительства?

- А) Диктатор
- В) Император
- С) Консул
- Д) Народный вестник
- Е) Триумфатор

392. Между кем после убийства Цезаря разгорелась борьба за власть в Риме?

- А) Антония и Октавиана
- В) Помпея и Красса
- С) Лукула и Брута
- Д) Нерона и Трояна
- Е) Октавиана и Клеопатры

393. В каком году Камбиз отправился против Египта?

- А) 526 г. до н. э.
- В) 529 г. до н. э.
- С) 520 г. до н. э.
- Д) 530 г. до н. э.
- Е) 533 г. до н. э.

394. При каком правителе в Иране начали чеканить монету?

- А) Кир
- В) Дарий
- С) Камбиз
- Д) Киаксар
- Е) Мидий

395. Как назывался юго-запад Ирана?

- А) Элам
- В) Пенджаб
- С) Фарс
- Д) Мезендаран
- Е) Мешхед

396. В каком районе древнего Ирана развивалась денежная торговля?

- А) В западных районах
- В) В восточных районах
- С) В Солтусских районах
- Д) В южных районах
- Е) В Центре

397. На сколько сатрапий разделилась Персидская держава при Дарии I?

- А) 23-24
- В) 30-31
- С) 25-26
- Д) 22-23
- Е) 20-21

398. При царе Дарии I каким являлось Персидское царство?

- А) Было самым могущественным государством
- В) Было самым слабым государством
- С) Раздробленной на части страной
- Д) Была простой страной
- Е) Была зависимой страной

399. В каком городе располагалась согласно древним афинским мифам резиденция базилиса, управляющего государством?

- А) Акрополь
- В) Афины
- С) Македония
- Д) Спарта
- Е) Египет

400. Какие племена составляли основу Персидского царства?

- А) Иранцы
- В) Массагеты
- С) Саки
- Д) Мидийцы
- Е) Луллубей

ЧЕЛОВЕК. ОБЩЕСТВО. ПРАВО.

1. Наука, занимающаяся изучением человека, его происхождения, развития, существования в природной (естественной) и культурной (искусственной) средах:

- A) Антропология
- B) Этнография
- C) Биология
- D) Экология
- E) Социология

2. К социальным факторам антропогенеза относятся:

- A) Труд, общественный образ жизни, речь и мышление
- B) Развитие головного мозга
- C) Приспособление к изменениям природы
- D) Прямохождение и речь
- E) Борьба за существование и естественный отбор

3. Отдельный представитель человеческого рода, отличающийся от других биологическими признаками – внешностью, ростом, весом и т.п.:

- A) Индивид
- B) Личность
- C) Особь
- D) Род
- E) Качество

4. Форма активного отображения субъектом объективной реальности, возникающая в процессе взаимодействия высокоорганизованных живых существ с внешним миром и осуществляющая в их поведении (деятельности) регулятивную функцию:

- A) Психика
- B) Способность
- C) Восприятие
- D) Регуляция
- E) Поведение

5. Процесс исторического и эволюционного возникновения и формирования человеческого общества, характеризующийся последовательной сменой следующих этапов: человеческое стадо, родовая община, соседская община и т.д.

- A) Социогенез
- B) Антропогенез
- C) Биосоциальность
- D) Онтогенез
- E) Традиция

6. Процесс становления личности, усвоение индивидом с момента рождения знаний, навыков и опыта, необходимых для жизни:

- A) Социализация
- B) Антропогенез
- C) Индивидуализация
- D) Ритмичность
- E) Приспособление

7. Нравственные качества личности:

- A) Чувства долга, социальная ответственность
- B) Умение отдыхать
- C) Равнодушие и отсутствие толерантности
- D) Лень и безразличие
- E) Отсутствие тактичности и уважительного отношения к людям

8. Как называется единство неповторимых личностных свойств человека и своеобразие его психофизиологической структуры (тип темперамента, физические и психические особенности, интеллект, мировоззрение, жизненный опыт):

- A) Индивидуальность
- B) Способность
- C) Толерантность
- D) Бережливость
- E) Образованность

9. Высшая ступень живых организмов на Земле, субъект общественно-исторической деятельности и культуры:

- A) Человек
- B) Общество
- C) Культура
- D) Социум
- E) Эстетика

10. Индивидуальный носитель социально-значимых черт, свободный и ответственный субъект сознательной волевой деятельности:

- A) Личность
- B) Индивид
- C) Лицо
- D) Творец
- E) Предводитель

11. Совокупность материальных и духовных ценностей, накопленных человечеством за весь период его существования:

- A) Культура
- B) Наука
- C) Познание
- D) Творение
- E) Религия

12. Система взглядов человека на мир и его место в мире, совокупность взглядов, оценок, принципов и образных представлений, определяющих общее видение, понимание мира, места человека в этом мире:

- A) Мировоззрение
- B) Сознание
- C) Способность
- D) Восприятие
- E) Представление

13. Процесс получения нового знания, отражения объективной реальности в сознании человека:

- A) Познание

- В) Желание
- С) Сознание
- Д) Представление
- Е) Восприятие

14. Способность человека действовать в соответствии со своими интересами и целями, осуществлять свой осознанный выбор и создавать условия для самореализации:

- А) Свобода
- В) Интерес
- С) Желание
- Д) Деятельность
- Е) Восприятие

15. Мысль, отражающая предметы и явления в общих существенных признаках:

- А) Понятие
- В) Представление
- С) Суждение
- Д) Термин
- Е) Знание

16. Знание о мире и человеке, полученные с помощью специальных средств и методов; отличающиеся системностью, обоснованностью, доказанностью (экспериментом, практикой, с помощью ранее обоснованных положений теории); выработанные усилиями ученых:

- А) Научное знание
- В) Представление
- С) Доказательственное знание
- Д) Экспериментальное знание
- Е) Объективная действительность

17. Исторически развивающаяся совокупность жизнедеятельности человечества в его прошлом и настоящем, включающая все способы и формы человеческого общения; часть материального мира, обособившаяся от природы, но тесно с ней связанная:

- А) Общество
- В) Традиция
- С) Род
- Д) Племя
- Е) Социальная группа

18. Многообразные формы взаимодействия людей, связи, возникающие между различными социальными группами:

- А) Общественные отношения
- В) Общество
- С) Индивидуальные отношения
- Д) Отношения толпы
- Е) Природные отношения

19. Историческая общность людей, складывающаяся в процессе формирования общности их территории, экономических связей, литературного языка, этнических особенностей культуры и характера:

- А) Нация
- В) Социальная группа

- С) Род
- Д) Племя
- Е) Общество

20. Главная причина возникновения государства по теории насилия

- А) Завоевание одних племен другими и установление господства одних племен над другими
- В) Возникновение городов, денег и ремесел
- С) Возникновение классов и непримиримой борьбы между ними
- Д) Заключение добровольного соглашения между людьми
- Е) Изменение климатических условий и развитие средств производства

21. Публично - политическая власть – это система:

- А) Государственных органов, обладающих властными полномочиями
- В) Общественных организаций, которые участвуют в политической жизни общества
- С) Норм, правил, обычаев, морали
- Д) Политических учреждений, партий, общественных движений
- Е) Нормативно - правовых актов

22. Основной признак правового государства:

- А) Верховенство закона
- В) Наличие самостоятельных общественных организаций
- С) Господство одной религии
- Д) Господство одной партии
- Е) Наличие символов государства

23. Политически однородное государство, с единой конституцией, судебно-правовой системой, гражданством, состоящее из административно-территориальных единиц, не обладающих собственной государственностью:

- А) Унитарное
- В) Гражданское
- С) Правовое
- Д) Демократическое
- Е) Прогрессивное

24. Исторически сложившееся правило поведения, вошедшее в привычку в результате его многократного повторения:

- А) Обычай
- В) Норматив
- С) Закон
- Д) Норма права
- Е) Кодекс

25. Основанная на браке и кровном родстве малая группа, члены которой связаны общностью быта и взаимной ответственностью:

- А) Семья
- В) Род
- С) Племя
- Д) Элита
- Е) Каста

26. Единая политическая организация общества, распространяющая власть на все население на закрепленной территории, имеющая аппарат управления и принуждения и обладающая суверенитетом:

- A) Государство
- B) Партия
- C) Объединение
- D) Организация
- E) Учреждение

27. Форма правления государства в Республике Казахстан

- A) Президентская
- B) Парламентская
- C) Унитарная
- D) Федеративная
- E) Конфедерация

28. Система и способ взаимодействия и организации всех органов государства:

- A) Форма правления
- B) Форма государственного устройства
- C) Политический режим
- D) Тоталитарный режим
- E) Территориальное устройство

29. Форма правления, при которой высшие органы государственной власти избираются народом на определенный срок, либо создаются представительными учреждениями:

- A) Республика
- B) Монархия
- C) Государство
- D) Тоталитаризм
- E) Теократия

30. Совокупность средств и методов, с помощью которых осуществляется политическая власть в государстве:

- A) Политический режим
- B) Правление
- C) Господство
- D) Тоталитаризм
- E) Устройство

31. Признаки тоталитарного политического режима:

- A) Всеобщая концентрация власти в руках правящего меньшинства
- B) Свобода вероисповедания
- C) Имитация многопартийности
- D) Формирование органов власти производится в соответствии с личными симпатиями политического лидера
- E) Значительное ограничение политических прав и свобод граждан

32. Политический режим, при котором единственным источником власти является народ:

- A) Демократия
- B) Правление
- C) Теократия

- D) Тоталитаризм
- E) Устройство

33. По форме государственного устройства Казахстан является:

- A) Унитарным государством
- B) Президентской республикой
- C) Смешанная республика
- D) Авторитарная республика
- E) Административное устройство

34. Форма государственного устройства, в рамках которого государственно-территориальные единицы имеют статус государственных образований, имеющих законодательно закреплённую политическую самостоятельность:

- A) Федерация
- B) Республика
- C) Монархия
- D) Конфедерация
- E) Союз

35. Добровольный союз независимых стран для достижения конкретных целей, при которой объединившиеся страны полностью сохраняя свой суверенитет и независимость, передают часть своих властных полномочий совместным органам власти для координации некоторых действий:

- A) Конфедерация
- B) Республика
- C) Монархия
- D) Федерация
- E) Содружество

36. Процедура формирования государственного органа или наделения полномочиями должностного лица, осуществляемую посредством голосования лиц, обладающих избирательным правом:

- A) Выборы
- B) Референдум
- C) Монархия
- D) Федерация
- E) Союз

37. Политический институт, связанный с организацией выборов политических деятелей, способом проведения и определения результатов голосования и распределением мандатов между партиями:

- A) Избирательная система
- B) Выборы
- C) Референдум
- D) Голосование
- E) Исполнительная система

38. Независимость государства во внешних делах и верховенство государственной власти во внутренних делах:

- A) Суверенитет
- B) Свобода
- C) Единство

- D) Самостоятельность
- E) Самодостаточность

39. Система обязательных для всех норм, узаконенных и охраняемых государством:

- A) Право
- B) Мораль
- C) Обычай
- D) Традиция
- E) Психология

40. Принятая в обществе система норм, идеалов, принципов, регулирующая поведение людей

- A) Мораль
- B) Настроение
- C) Обычай
- D) Традиция
- E) Психология

41. Назовите основные источники (формы) права

- A) Правовой обычай, судебный прецедент, нормативно-правовой акт
- B) Правовая культура, правосознание
- C) Правоотношение, правонарушение, преступление
- D) Конституционное право, административное право,
- E) Конституционное право, правонарушение

42. Укажите, на какие виды по содержанию можно разделить правосознание

- A) Обыденное, профессиональное, научное
- B) Массовое, групповое, индивидуальное
- C) Положительное, отрицательное, нейтральное
- D) Коммунистическое, буржуазное, аполитичное
- E) Авторитарное, тоталитарное, демократическое

43. Человек в правовой системе

- A) Субъект права
- B) Личность
- C) Гражданин
- D) Объект права
- E) Содержание правоотношения

44. Назовите специально-юридические функции права

- A) Регулятивная, охранительная
- B) Воспитательная, поощрительная
- C) Рекомендательная, властная
- D) Карательная, мирная
- E) Воспитательная, семейная

45. Большая группа (совокупность) правовых норм, которые регулируют целую сферу однородных, близких по своему характеру общественных отношений

- A) Отрасль права
- B) Обычные законы
- C) Законы
- D) Система права

- Е) Подзаконные акты
46. Осознание индивидом своего общественного значения и признание этого значения со стороны общества:
- А) Честь
 - В) Совесть
 - С) Правда
 - Д) Эгоизм
 - Е) Альтруизм
47. Основные элементы правовой нормы
- А) Диспозиция, санкция, гипотеза
 - В) Санкция, гипотеза, лицензия
 - С) Санкция, лизинг, лицензия
 - Д) Гипотеза, санкция, лизинг
 - Е) Лицензия, патент, лизинг
48. Представительный и законодательный орган власти в Казахстане:
- А) Парламент
 - В) Правительство
 - С) Министерство
 - Д) Комитеты и ведомства
 - Е) Суды
49. Исполнительный орган власти в Казахстане
- А) Правительство
 - В) Парламент
 - С) Суд
 - Д) Конституционный совет
 - Е) Прокуратура
50. Экономические права человека и гражданина РК
- А) Право на собственность
 - В) Избирать и быть избранным
 - С) На митинги и забастовки
 - Д) На образование
 - Е) На творческую деятельность
51. Депутатом Парламента РК может быть избран:
- А) Гражданин РК
 - В) Любой человек
 - С) Достигший совершеннолетия
 - Д) Только должностное лицо
 - Е) Любой член партии
52. Органы, входящие в систему местного самоуправления в Республике Казахстан
- А) Маслихаты
 - В) Общественные советы
 - С) Акимы
 - Д) Муниципальные собрания
 - Е) Исполнительные комитеты

53. Назовите первый раздел Конституции Республики Казахстан 1995 года.
- A) «Общие положения»
 - B) «Человек и гражданин»
 - C) «Местное государственное управление и самоуправление»
 - D) «Президент»
 - E) «Правительство»
54. Высшие ценности государства, закрепленные в Конституции Республики Казахстан:
- A) Человек, его жизнь, права и свободы
 - B) Защита природной среды
 - C) Проведение парламентских выборов
 - D) Решение земельного вопроса
 - E) Защита прав журналистов
55. При досрочном освобождении президента от должности, согласно Конституции РК, его полномочия временно возлагаются на
- A) Председателя Сената парламента
 - B) Премьер-министра
 - C) Председателя Верховного суда
 - D) Председателя Мажилиса парламента
 - E) Сенатора
56. Форма участия народа в осуществлении власти
- A) Участие в выборах
 - B) Участие на конференциях
 - C) Открыть свое дело
 - D) Поступить на госслужбу в акимат
 - E) Быть избранным в депутаты маслихата
57. Согласно Конституции Республики Казахстан
- A) Не допускается деятельность политических партий и профессиональных союзов других государств, партий на религиозной основе
 - B) Допускается деятельность партий других государств, в случаях, предусмотренных законодательством
 - C) Допускается деятельность партий на религиозной основе в случаях, предусмотренных Конституцией
 - D) Допускается деятельность партий, преследующих антиконституционные цели
 - E) Допускается деятельность любых зарубежных политических объединений
58. Признаки характерные для государства:
- A) Наличие территории, населения, аппарата управления, закона, армии
 - B) Наличие населения, учреждений, суда, заводов, основного закона
 - C) Наличие населения, аппарата управления, заводов, основного закона
 - D) Наличие территории, Президента, полиции, правительства
 - E) Наличие аппарата управления, закона, полиции, правительства
59. К социальным правам относится:
- A) Право на получения бесплатного и платного образования
 - B) Право участия в митингах
 - C) Право на жизнь
 - D) Право участия в выборах
 - E) Свободный выбор рода деятельности и профессии

60. Согласно закону возраст, с которого лицо привлекается к административной ответственности:
- A) 16 лет
 - B) 18 лет
 - C) 20 лет
 - D) 21 год
 - E) 15 лет
61. Обязанность работника по трудовому договору:
- A) Соблюдение внутреннего трудового распорядка
 - B) Согласовывать время отдыха с работодателем
 - C) Предоставлять письменный отчет по каждому делу ежедневно
 - D) Быть членом партии
 - E) Свободно выбирать род деятельности
62. Испытательный срок устанавливается
- A) Сроком не более трех месяцев
 - B) Сроком на один месяц
 - C) Сроком не более двух месяцев
 - D) Сроком на две недели
 - E) Не устанавливается
63. Продолжительность недельного рабочего времени для несовершеннолетних лиц, установленного законом:
- A) 36 час
 - B) 40 часов
 - C) 41 часов
 - D) 28 часов
 - E) 15 часов
64. Обстоятельство, допускающее привлечение к работе в принудительном виде:
- A) При чрезвычайных ситуациях
 - B) По обоюдному согласию работников
 - C) По семейным обстоятельствам
 - D) В любое время
 - E) Нет правильного ответа
65. Соседи в 12 часов ночи начали сверлить стену. Какое правонарушение они допускают?
- A) Административный проступок
 - B) Уголовное преступление
 - C) Дисциплинарный проступок
 - D) Международное преступление
 - E) Гражданское правонарушение
66. Правовая форма защиты несовершеннолетних лиц, признанных судом недееспособными:
- A) Опекa
 - B) Патронат
 - C) Договор
 - D) Семья

Е) Брак

67. Правовое состояние лиц, не достигших совершеннолетия

- А) Детство
- В) Патронат
- С) Опека
- Д) Алименты
- Е) Семья

68. Брачный возраст по закону Казахстана

- А) 18 лет
- В) 15 лет
- С) 19 лет
- Д) 17 лет
- Е) 14 лет

69. Способность гражданина своими действиями приобретать и осуществлять гражданские права, создавать для себя гражданские обязанности и исполнять их.

- А) Гражданская дееспособность
- В) Правоспособность
- С) Юридическое лицо
- Д) Субъект
- Е) Объект

70. Выражение своей воли по распоряжению собственного имущества после смерти

- А) Завещание
- В) Договор
- С) Поручение
- Д) Гарант
- Е) Передача

71. Изменить или аннулировать силу завещания в любое время может

- А) Завещатель
- В) Родственник
- С) Поручитель
- Д) Гарант
- Е) Нотариус

72. Основные юридические свойства граждан

- А) Правоспособность и дееспособность
- В) Платежеспособность
- С) Физическое здоровье
- Д) Возможность избирать и быть избранным
- Е) Быть патриотом своей страны

73. Государственный орган выбираемый путем косвенного голосования

- А) Сенат
- В) Мажилис
- С) Маслихат
- Д) Президент
- Е) Конституционный суд

74. Наиболее важные (основополагающие) идеи, лежащие в основе гражданско-правовых норм, называются

- A) Принципами
- B) Критериями
- C) Формулами
- D) Законами
- E) Фактами

75. Правоспособность возникает:

- A) С момента рождения
- B) Вместе с дееспособностью
- C) С 15 лет
- D) С 18 лет
- E) По достижению пенсионного возраста

76. Полная дееспособность наступает с ... лет.

- A) 18
- B) 14
- C) 16
- D) 12
- E) с рождения

77. Письменное уполномочие одного лица для представительства от его имени, выдаваемое им другому лицу:

- A) Доверенность
- B) Расписка
- C) Нормативный акт
- D) Сделка
- E) Соглашение

78. Право субъекта по своему усмотрению владеть, пользоваться и распоряжаться имуществом:

- A) Право собственности
- B) Правосубъектность
- C) Правоспособность
- D) Правоотношение
- E) Праводействие

79. Недееспособное лицо

- A) Слабоумный
- B) Инвалид
- C) Больной
- D) Попавший в аварию
- E) Парализованный

80. Деятельность человека, направленная на создание материальных и духовных ценностей

- A) Труд
- B) Акты работодателя
- C) Трудовые отношения
- D) Условия
- E) Время отдыха

81. Документ необходимый для заключения трудового договора:
- A) Удостоверение личности
 - B) Справка с прежней работы
 - C) Рекомендация с прежней работы
 - D) Справка об имущественном состоянии
 - E) Справка с земельного комитета
82. Внутренняя уверенность личности в собственной ценности, чувство самоуважения
- A) Достоинство
 - B) Трудолюбие
 - C) Общественный интерес
 - D) Коллективизм
 - E) Взаимопомощь
83. Признак субъективной стороны состава преступления:
- A) Вина
 - B) Деяние
 - C) Бездействие
 - D) Орудие преступления
 - E) Наказуемость
84. Основные виды правонарушения
- A) Преступления, проступки
 - B) Преступления и наказание
 - C) Правонарушения и проступки
 - D) Небольшой и средней тяжести
 - E) Тяжкие и особо тяжкие
85. Основной закон государства?
- A) Конституция
 - B) Постановление
 - C) Нормативные акты
 - D) Проект
 - E) Указ
86. Глава государства в Республике Казахстан:
- A) Президент
 - B) Председатель Верховного Суда
 - C) Председатель Совета Федерации
 - D) Председатель Государственной Думы
 - E) Премьер-министр
87. Договор, регулирующий отношения между арендатором и арендодателем:
- A) Договор аренды
 - B) Договор дарения
 - C) Договор перевозки грузов
 - D) Трудовой договор
 - E) Договор купли-продажи
88. Всеобщая декларация прав человека была принята:
- A) 1948 году

- В) 1981 году
- С) 2001 году
- Д) 2023 году
- Е) 2013 году

89. Нравственный принцип заключающийся в бескорыстном служении другим людям и готовности жертвовать для их блага своим личным интересом:

- А) Альтруизм
- В) Индивидуализм
- С) Коллективизм
- Д) Общественный интерес
- Е) Взаимопомощь

90. Как называется право выдвигать кандидатов в депутаты в Парламент, в местные маслихаты, создавать политические партии и другие общественные объединения?

- А) Политические права
- В) Личные права
- С) Воля людей
- Д) Воля личности
- Е) Гражданские права

91. Постоянная политико-правовая связь индивида с государством:

- А) Гражданство
- В) Права
- С) Воля людей
- Д) Воля личности
- Е) Воля государства

92. Принцип определяющий гражданство в зависимости от гражданства родителей, независимо от места его рождения:

- А) Право крови
- В) Право земли
- С) Воля родителей
- Д) Право натурализации
- Е) Воля государства

93. Каким законом регулируется порядок приобретения и утраты гражданства?

- А) Конституционным законом «О гражданстве в Республике Казахстан»
- В) Принципом натурализации
- С) Конституцией Республики Казахстан
- Д) Указом Президента
- Е) Постановлениями Правительства

94. Процесс взаимодействия людей, социальных групп, общностей, в котором происходит обмен информацией, опытом, способностями и результатами деятельности:

- А) Общение
- В) Кругозор
- С) Мнение
- Д) Отклонение
- Е) Факты

95. Человек, имеющий двойное гражданство:

- А) Бипатрид
- В) Монопатрид
- С) Полипатрид
- Д) Беженец
- Е) Поданный

96. Судья при отправлении правосудия независим и подчиняется только Конституции и закону. Какому принципу это соответствует?

- А) Принцип правового государства
- В) Принцип обязательности
- С) Принцип плюрализма
- Д) Принцип парламентарного государства
- Е) Принцип президентской республики

97. Действующая Конституция была принята:

- А) 1995 г.
- В) 1993 г.
- С) 2007 г.
- Д) 1998 г.
- Е) 2022 г.

98. Структура Конституции 1995 года:

- А) 9 разделов и 99 статей
- В) 9 разделов и 98 статей
- С) 11 разделов и 99 статей
- Д) 7 разделов и 98 статей
- Е) 11 разделов и 98 статей

99. Право граждан на охрану здоровья:

- А) Социальное право
- В) Гражданское право
- С) Политическое право
- Д) Обязанность граждан
- Е) Экономическое право

100. Высший судебный орган в Республике Казахстан, обеспечивающий верховенство Конституции Республики Казахстан на всей территории Республики Казахстан:

- А) Конституционный суд
- В) Верховный суд
- С) Областной суд
- Д) Пленум суда
- Е) Специализированный суд

101. Назовите основной источник права в большинстве стран мира

- А) Конституция
- В) Моральные нормы
- С) Религиозные тексты
- Д) Традиции
- Е) Обычай

102. Как называется право граждан на участие в управлении делами государства?

- А) Право на участие в выборах

- В) Право на свободу совести
- С) Право на труд
- Д) Право на судебную защиту
- Е) Право на свободу передвижения

103. Какой орган является высшим судебным органом в Республике Казахстан?

- А) Верховный Суд РК
- В) Конституционный Совет РК
- С) Высший Судебный Совет РК
- Д) Генеральная прокуратура РК
- Е) Министерство юстиции РК

104. Что отличает человека от животного?

- А) Осознанная целенаправленная деятельность
- В) Способность дышать
- С) Наличие инстинктов
- Д) Приспособление к среде
- Е) Использование органических веществ

105. Биологическая природа человека проявляется в...

- А) физиологических потребностях
- В) наличии языка
- С) мышлении
- Д) способности к труду
- Е) созданию культуры

106. Что является проявлением социальной природы человека?

- А) Способность к общению
- В) Рост и развитие организма
- С) Питание и сон
- Д) Обмен веществ
- Е) Инстинкты

107. Как называется научное направление, изучающее человека как биосоциальное существо?

- А) Антропология
- В) Политология
- С) Экономика
- Д) Этика
- Е) Эстетика

108. Что включает в себя понятие «социальное в человеке»?

- А) Творчество
- В) Кровообращение
- С) Инстинкт самосохранения
- Д) Рефлексы
- Е) Биохимические процессы

109. Какая черта НЕ является характерной для человека?

- А) Инстинктивное поведение
- В) Мышление
- С) Создание орудий труда

- Д) Осознанное поведение
- Е) Нравственный выбор

110. Что означает выражение «человек — существо биосоциальное»?

- А) Человек обладает и биологическими, и социальными чертами
- В) Человек живет в дикой природе
- С) У человека преобладают инстинкты
- Д) Человек действует только по биологическим законам
- Е) Человек полностью зависит от общества

111. Какая способность отличает человека от других живых существ?

- А) Мышление
- В) Раздражимость
- С) Дыхание
- Д) Питание
- Е) Движение

112. К какому типу потребностей относится потребность в уважении и признании?

- А) Социальным
- В) Биологическим
- С) Экономическим
- Д) Политическим
- Е) Моральным

113. Что из перечисленного характеризует духовную сферу человека?

- А) Нравственность
- В) Сон
- С) Прием пищи
- Д) Дыхание
- Е) Физическая активность

114. Определите понятие «личность»?

- А) Индивид с социально значимыми качествами
- В) Генетические особенности человека
- С) Совокупность черт характера
- Д) Результат воспитания родителей
- Е) Признак биологической природы

115. Назовите фактор определяющий формирование личности

- А) Социальная среда
- В) Цвет кожи
- С) Гены
- Д) Темперамент
- Е) Биологический возраст

116. Что отличает индивидуальность человека?

- А) Уникальные черты характера, поведения, мышления
- В) Уровень интеллекта
- С) Образование
- Д) Род занятий
- Е) Социальный статус

117. Какая черта относится к проявлению индивидуальности?

- A) Оригинальный стиль мышления
- B) Способность к размножению
- C) Умение адаптироваться
- D) Подчинение нормам общества
- E) Следование правилам

118. Выберите термин который обозначает человека как носителя уникальных черт

- A) Индивидуальность
- B) Индивид
- C) Личность
- D) Общество
- E) Коллектив

119. Процесс социализации личности включает

- A) Усвоение норм и ценностей общества
- B) Биологическое развитие
- C) Обмен веществ
- D) Развитие органов чувств
- E) Рост организма

120. Как называется человек с ярко выраженными индивидуальными особенностями?

- A) Неординарный
- B) Типичный
- C) Массовый
- D) Личностный
- E) Обычный

121. Человеческая деятельность представляет собой сознательную форму взаимодействия с окружающим миром

- A) Совокупность осознанных и целенаправленных действий
- B) Только биологическую активность
- C) Совокупность инстинктов
- D) Результат рефлексов
- E) Деятельность, основанную на подражании

122. Основным отличием деятельности человека от поведения животных является наличие осознанной цели

- A) Целенаправленность и осознанность
- B) Цикличность действий
- C) Приспособление к природе
- D) Наличие внешнего воздействия
- E) Инстинктивность

123. Укажите, что из перечисленного является отличительным признаком человеческой деятельности

- A) Осознанность и целенаправленность
- B) Инстинктивность
- C) Биологическая активность
- D) Рефлекторность
- E) Подражание окружающим

124. Структура человеческой деятельности
- А) Цель, мотив, средства, процесс, результат
 - В) Память, мышление, речь
 - С) Инстинкт, рефлекс, привычка
 - Д) Вдохновение, желание, интерес
 - Е) Потребности, желания, чувства
125. Что выступает мотивом деятельности человека?
- А) Побуждение, вызванное потребностью
 - В) Средство достижения цели
 - С) Результат работы
 - Д) Последовательность действий
 - Е) Конкретная задача
126. Какая из форм деятельности направлена на познание окружающего мира?
- А) Познавательная
 - В) Трудовая
 - С) Коммуникативная
 - Д) Игровая
 - Е) Практическая
127. Мальчик играет в конструктор, строит воображаемый город, распределяет роли и общается с друзьями. Его действия являются примером...
- А) Творческой деятельности
 - В) Производственного труда
 - С) Религиозной практики
 - Д) Социальной роли
 - Е) Правонарушения
128. Алексей целый день выполнял обязанности строителя: он укладывал кирпич, замешивал раствор, строго следуя рабочим инструкциям. Этот пример характеризует деятельность как...
- А) Труд
 - В) Игру
 - С) Общение
 - Д) Обучение
 - Е) Познание
129. В ходе общения на уроке истории ученики обменялись мнениями о событиях прошлого, выслушали учителя и задали вопросы. Такая форма деятельности называется...
- А) Коммуникативной
 - В) Практической
 - С) Игровой
 - Д) Художественной
 - Е) Творческой
130. Труд как вид деятельности направлен на...
- А) на получение материальных и духовных ценностей
 - В) только отдых
 - С) форму игры
 - Д) управлени исключительно эмоциями

Е) спонтанное решение задач

131. Мотив деятельности определяет

А) потребность или интерес

В) ход событий

С) конечный результат

Д) внешний фактор

Е) спонтанное решение задач

132. Что является основным источником современного права в большинстве стран?

А) Законы и конституции

В) Обычаи

С) Природные нормы

Д) Этические кодексы

Е) Традиции

133. Назовите вид деятельности относящиеся к познавательной

А) учебная

В) деловая

С) трудовая

Д) социальная

Е) досуговая

134. Назовите основной метод в познавательной деятельности

А) наблюдение

В) игра

С) общение

Д) труд

Е) отдых

135. Избирательный округ это

А) Территориальная единица, в пределах которой проводится голосование

В) Орган, который организует выборы

С) Специальный закон, регулирующий выборы

Д) Место для подсчета голосов

Е) Группа партий, участвующих в выборах

136. Основным источником мотивации для человека является

А) личные интересы и потребности

В) общественное мнение

С) финансовые стимулы

Д) внешние обстоятельства

Е) социальные нормы

137. Выберите верное утверждение о мотивации

А) Мотивация может меняться в зависимости от ситуации

В) Мотивация всегда связана с материальными благами

С) Все люди имеют одинаковую мотивацию

Д) Мотивация не влияет на производительность труда

Е) Мотивация всегда является позитивной

138. Какое из утверждений о праве верно?

- А) Право может изменяться в зависимости от исторических условий и потребностей общества
- В) Право всегда соответствует моральным нормам общества
- С) Право всегда регулирует только частные отношения между гражданами
- Д) Право не связано с государством
- Е) Право существует только в демократических странах

139. Социализация — это процесс:

- А) Усвоение социальных норм и ролей
- В) Генетическое наследование
- С) Образованности
- Д) Признания и уважения
- Е) Ожидаемое поведение человека

140. Как называется процесс становления личности?

- А) Социализация
- В) Эволюция
- С) Революция
- Д) Индивидуализация
- Е) Политизация

141. Изречение человек — это «общественное животное» принадлежит

- А) Аристотелю
- В) Платону
- С) Гегелю
- Д) Канту
- Е) Декарту

142. Общество — это:

- А) Совокупность людей, объединённых совместной жизнедеятельностью
- В) Совокупность всех растений и животных
- С) Только государство
- Д) Часть политической системы
- Е) Природная среда обитания человека

143. Как называется целостная система, включающая в себя политические, экономические и культурные отношения между людьми?

- А) Общество
- В) Природа
- С) Население
- Д) Государство
- Е) Технология

144. Основной признак общества как системы — это:

- А) Структурность и взаимодействие элементов
- В) Замкнутость
- С) Случайность
- Д) Хаотичность
- Е) Полная независимость от человека

145. Что называют социальной мобильностью?

- А) Изменение положения человека в социальной структуре

- В) Перемещение воздушных масс
- С) Рост промышленности
- Д) Передвижение транспорта
- Е) Развитие мобильных телефонов

146. Элементом политической сферы общества является

- А) Государство
- В) Школа
- С) Театр
- Д) Завод
- Е) Семья

147. Назови основной элемент духовной сферы общества

- А) Наука
- В) Производственные процессы
- С) Семейные отношения
- Д) Финансы
- Е) Политические партии

148. Мария интересуется, что входит в состав общества как системы. Учитель объяснил, что общество состоит из отдельных, взаимодействующих между собой частей. Какой ответ правильно отражает это определение?

- А) Люди, их деятельность и социальные институты
- В) Только природа
- С) Природа и техника
- Д) Только государство
- Е) Исключительно политические структуры

149. На экономике школьники обсуждали, к какой сфере жизни общества относится производство товаров. Какой вариант правильный?

- А) Экономическая
- В) Политическая
- С) Духовная
- Д) Правовая
- Е) Идеологическая

150. На уроке обществознания обсуждалось, какие институты связаны с воспитанием, социальной поддержкой и взаимодействием между поколениями. К какой сфере относится семья?

- А) Социальная
- В) Политическая
- С) Духовная
- Д) Правовая
- Е) Идеологическая

151. При изучении структуры общества учитель рассказал о сферах общественной жизни. Какие четыре сферы традиционно выделяют в структуре общества?

- А) Политическая, экономическая, социальная, духовная
- В) Историческая, географическая, математическая, биологическая
- С) Финансовая, государственная, правовая, экономическая
- Д) Образовательная, медицинская, спортивная, культурная
- Е) Рыночная, сельская, городская, промышленная

152. Почему семья считается важным элементом общества?

- А) Обеспечивает социализацию человека
- В) Производит товары
- С) Определяет границы государства
- Д) Регулирует налоги
- Е) Управляет экономикой

153. Образование как составной элемент общества выполняет функцию:

- А) Передачи знаний и навыков
- В) Регулирования производства
- С) Формирования правовой базы
- Д) Ведения внешней политики
- Е) Управляет экономикой

154. Что отличает духовную сферу общества от других сфер?

- А) Формирование моральных ценностей
- В) Производство товаров
- С) Управление государством
- Д) Денежные отношения
- Е) Организация труда

155. Общественные отношения складываются

- А) между людьми
- В) между животными
- С) природными объектами
- Д) государством и природой
- Е) в процессе машинного производства

156. Как можно улучшить качество общественных отношений в школьном коллективе?

- А) Развивать культуру общения и сотрудничества
- В) Повысить цены в буфете
- С) Ввести строгую дисциплину
- Д) Запретить внеклассные мероприятия
- Е) Увеличить количество контрольных

157. Чем отличается этнос от других форм общности?

- А) Он объединён общими языковыми, культурными и историческими чертами
- В) Он не имеет культурных признаков
- С) Он существует только в городской среде
- Д) Является исключительно политической структурой
- Е) Относится только к религиозной сфере

158. В чём отличие племени от народа?

- А) Народ включает в себя несколько племён
- В) Племя больше по численности
- С) Народ не имеет общей территории
- Д) Племя обладает более сложной социальной структурой
- Е) Племя использует только письменный язык

159. Назови основной важный признак при формировании этноса

- А) Общность происхождения и культурных традиций

- В) Экономическая мощь
- С) Общая религия
- Д) Политическая система
- Е) Наличие армии

160. Обязательный признак государства

- А) Территория
- В) Культура
- С) Политическая партия
- Д) Религия
- Е) Образование

161. Гражданин обращается в суд с жалобой на нарушение своих прав. Какая функция государства реализуется в этом случае?

- А) Правоохранительная
- В) Социальная
- С) Экономическая
- Д) Воспитательная
- Е) Идеологическая

162. Проведение выборов президента — это проявление ... функции государства.

- А) политической
- В) социальной
- С) экономической
- Д) воспитательной
- Е) идеологической

163. Определите характеристику демократического государства

- А) Верховенство закона и участие граждан в управлении
- В) Централизация всей власти в руках одного человека
- С) Отсутствие выборов
- Д) Религиозное управление
- Е) Закрытость государственной информации

164. Назови признак характеризующий высокий уровень демократии в государстве

- А) Свободные выборы и разделение властей
- В) Монополия одной партии
- С) Закрытые заседания парламента
- Д) Отсутствие оппозиции
- Е) Поддержка только одной религии

165. Назовите форму государства предполагающий выборность главы государства и ограничение его полномочий сроком

- А) Республика
- В) Монархия
- С) Теократия
- Д) Олигархия
- Е) Абсолютизм

166. Форма правления где президент является и главой государства, и главой исполнительной власти

- А) Президентская республика

- В) Парламентская республика
- С) Теократия
- Д) Абсолютная монархия
- Е) Конфедерация

167. Определите общий признак теократического государства

- А) Основу управления составляет религиозная власть
- В) Разделение властей
- С) Выборность всех должностей
- Д) Полная свобода вероисповедания
- Е) Многоуровневая партийная система

168. Определите положительный момент федеративной формы государственного устройства

- А) Возможность учитывать особенности регионов в управлении
- В) Централизация власти и единообразие
- С) Отсутствие региональных различий
- Д) Упразднение местного самоуправления
- Е) Быстрое принятие решений в центре

169. Отличие природы от общества

- А) Спонтанное развитие
- В) Способность к труду
- С) Сознательная деятельность
- Д) Развитие культуры
- Е) Обмен информацией

169. Какое из утверждений верно?

- А) Общество использует природу как источник ресурсов
- В) Общество не зависит от природы
- С) Природа и общество полностью совпадают
- Д) Общество развивается независимо от природных условий
- Е) Природа подчинена законам общества

170. Что из перечисленного является следствием иррационального природопользования?

- А) Экологический кризис
- В) Увеличение биоразнообразия
- С) Рост числа заповедников
- Д) Повышение урожайности
- Е) Снижение уровня потребления

171. Что является основной экономической деятельностью человека?

- А) Производство
- В) Отдых
- С) Спорт
- Д) Искусство
- Е) Туризм

172. Определите сущность понятия «труд»

- А) Человеческая деятельность, направленная на создание благ
- В) Земельный участок
- С) Завод

- Д) Деньги
- Е) Природные ресурсы

173. Что такое заработная плата?

- А) Вознаграждение за труд
- В) Плата за аренду
- С) Доход от капитала
- Д) Доход от продажи земли
- Е) Доход от бизнеса

174. Основной признак рынка

- А) Свободное ценообразование
- В) Централизованное управление
- С) Плановое распределение
- Д) Отсутствие частной собственности
- Е) Государственное регулирование

175. Назовите место, где происходят купля и продажа товаров и услуг

- А) Рынок
- В) Завод
- С) Магазин
- Д) Банк
- Е) Склад

176. Почему конкуренция считается важным элементом рыночных отношений?

- А) стимулирует производителей улучшать товары и услуги
- В) ограничивает выбор потребителей
- С) способствует росту цен
- Д) понижает качество продукции
- Е) устраняет спрос

177. Собственность в социально-экономическом смысле означает

- А) Принадлежность вещей определённым людям, организациям или государству
- В) Только имущество, принадлежащее государству
- С) Совокупность законов о владении имуществом
- Д) Использование общественных ресурсов
- Е) Любое имущество, полученное в наследство

178. Приватизация это

- А) Превращение общественной собственности в частную
- В) Передача имущества от граждан государству
- С) Отказ от прав на владение собственностью
- Д) Покупка товаров населением
- Е) Получение субсидий от государства

179. Что такое социальная структура общества?

- А) Устойчивое упорядоченное взаимодействие социальных групп и отношений между ними
- В) Совокупность всех экономических процессов
- С) Совокупность всех политических институтов
- Д) Совокупность всех законов и норм
- Е) Совокупность государственных органов

180. В состав социальной структуры общества входят

- А) Социальные группы, слои, классы, этносы
- В) Только политические партии
- С) Только культурные институты
- Д) Только органы государственной власти
- Е) Только экономические отношения

181. К какой социальной группе относится семья?

- А) К малой социальной группе
- В) К большой социальной группе
- С) К этнической группе
- Д) К профессиональной группе
- Е) К политической группе

182. К социальной стратификации характерно

- А) Иерархическое деление общества по уровню дохода, власти, образования и престижа
- В) Полное равенство граждан
- С) Отсутствие различий между людьми
- Д) Принцип наследования кровной связи
- Е) Случайное распределение ролей

183. К социальной мобильности характерно

- А) Переход человека из одной социальной группы в другую
- В) Форма управления обществом
- С) Способ производства
- Д) Передача культурных ценностей
- Е) Воспитание в школе

184. Вертикальная социальная мобильность это

- А) Повышение в должности
- В) Переход из одной возрастной группы в другую
- С) Переход из одной религиозной группы в другую
- Д) Изменение места жительства
- Е) Смена хобби

185. Что такое социальное обеспечение?

- А) Система поддержки государства для нуждающихся граждан
- В) Программа по защите границ государства
- С) Процесс распределения государственных должностей
- Д) Механизм увеличения налогов
- Е) Финансовая поддержка только чиновников

186. Меры социального обеспечения

- А) Пенсии, пособия, социальные выплаты
- В) Субсидии бизнесу
- С) Установление минимальной зарплаты
- Д) Повышение цен на товары
- Е) Введение новых налогов

187. Государство выплачивает пенсию по старости

- А) Всем гражданам, достигшим определённого возраста и имеющим трудовой стаж

- В) Всем, кто окончил университет
- С) Только депутатам
- Д) Всем детям
- Е) Только работающим гражданам

188. Что из перечисленного является примером социального пособия?

- А) Пособие по уходу за ребёнком
- В) Зарплата
- С) Кредит в банке
- Д) Прибыль от бизнеса
- Е) Арендная плата

189. Организация, которая начисляет пенсию в Республике Казахстан

- А) АО "Единый накопительный пенсионный фонд"
- В) Комитет труда и социальной защиты
- С) Центр обслуживания населения
- Д) Каспийский банк
- Е) Народный банк

190. Социальная защита населения это

- А) Поддержание минимального уровня жизни и помощь нуждающимся
- В) Усиление налогового контроля
- С) Развитие международных отношений
- Д) Повышение цен на товары
- Е) Формирование политической партии

191. Определите понятие «форма государственного устройства»

- А) Способ территориальной организации государственной власти
- В) Метод голосования на выборах
- С) Система образования в государстве
- Д) Вид политической партии
- Е) Уровень развития экономики

192. Характерная особенность унитарного государства

- А) Единая централизованная система власти
- В) Независимые субъекты с полной автономией
- С) Союз нескольких государств
- Д) Государство без центральной власти
- Е) Государство, управляемое церковью

193. Назовите из перечисленных стран унитарное государство

- А) Франция
- В) США
- С) Германия
- Д) Швейцария
- Е) Россия

194. Конфедерация - это

- А) Временное объединение суверенных государств
- В) Сильно централизованное государство
- С) Государство с наследуемой властью
- Д) Союз республик с общей Конституцией

Е) Государство с отсутствием органов власти

195. Какой из признаков указывает на федеративное государство?

- А) Существование субъектов с собственной конституцией или уставом
- В) Единая валюта
- С) Отсутствие региональных органов
- Д) Полное подчинение регионов центру
- Е) Общая армия и полиция

196. Избирательная система - это

- А) совокупность норм и процедур, регулирующих выборы в государственные органы
- В) способ принятия решений в органах власти
- С) процесс распределения избирателей по регионам
- Д) организация предвыборной агитации
- Е) метод подсчета голосов

197. Что такое мажоритарная избирательная система?

- А) Система, при которой победитель определяется по наибольшему количеству голосов в одном округе
- В) Система, при которой распределение мест в парламенте зависит от численности партий
- С) Система, при которой победитель определяется по наибольшей численности партий
- Д) Система, при которой выборы проводятся на уровне местных властей
- Е) Система, при которой каждый избиратель может голосовать за несколько кандидатов

198. Как называется избирательная система, при которой победитель определяется по количеству мест, полученных каждой политической партией?

- А) Пропорциональная избирательная система
- В) Мажоритарная избирательная система
- С) Смешанная избирательная система
- Д) Прямое голосование
- Е) Всеобщее голосование

199. Основной признак права как социальной нормы

- А) Обязательность для исполнения государственными и гражданскими лицами
- В) Возможность выражать личные мнения
- С) Свобода выбора и действия в любых обстоятельствах
- Д) Только моральная оценка поступков
- Е) Свобода от внешнего контроля

200. Документ, подтверждающий гражданство человека

- А) Паспорт гражданина
- В) Свидетельство о браке
- С) Виза
- Д) Справка с места работы
- Е) Справка с поликлиники

201. Признак кардинально отличающий правовые нормы от норм морали

- А) **Устанавливаются и охраняются государством**
- В) Имеют исторический характер развития
- С) Формируются в общественном сознании
- Д) Регулируют поведение людей

Е) Опираются на общественное мнение

202. В какой древней цивилизации был создан масштабный Свод гражданского права, ставший вершиной развития античной правовой мысли?

А) **Древний Рим (Византия при Юстиниане)**

В) Древний Египет

С) Древний Вавилон

Д) Древняя Греция

Е) Древний Китай

203. Назови правовую школу который рассматривал право как замкнутую иерархическую систему чистых норм, не связанных с моралью, политикой или экономикой

А) **Нормативизм (позитивизм)**

В) Теория естественного права

С) Историческая школа права

Д) Марксистская теория

Е) Психологическая теория

204. Назови источник права занимающий доминирующее положение в правовой системе современного Казахстана

А) **Нормативно-правовой акт**

В) Судебный прецедент

С) Правовая доктрина

Д) Религиозный текст

Е) Международный обычай

205. Что из перечисленного являлось главным регулятором поведения людей в догосударственный (первобытный) период?

А) **Обычай, табу и моонормы**

В) Конституционные законы

С) Указы вождей в письменной форме

Д) Судебные прецеденты старейшин

Е) Международные договоры племен

206. Назови теорию о происхождении права связывающий его появление исключительно с развитием человеческой психики и потребностью человека подчиняться авторитету

А) **Психологическая теория**

В) Теологическая теория

С) Органическая теория

Д) Договорная теория

Е) Насильственная теория

207. Определи принцип на котором безоговорочно базируется законодательство о гражданстве Республики Казахстан согласно Конституции страны

А) **Непризнание за гражданином Казахстана гражданства другого государства**

В) Допущение двойного гражданства при наличии экономического контракта

С) Возможность автоматического лишения гражданства при выезде на ПМЖ

Д) Ограничение прав граждан, состоящих в браке с иностранцами

Е) Обязательный отказ от гражданства родителей при достижении совершеннолетия

208. Государственным органом Республики Казахстан, который принимает окончательное решение по вопросам приема в гражданство, восстановления и выхода из гражданства РК, является

- A) **Президент Республики Казахстан**
- B) Министерство внутренних дел Республики Казахстан
- C) Парламент Республики Казахстан
- D) Конституционный Суд Республики Казахстан
- E) Министерство иностранных дел Республики Казахстан

209. Назови основание автоматической регистрации утраты гражданства Республики Казахстан государственными органами

- A) **Приобретение гражданином Казахстана гражданства другого государства**
- B) Нарушение правил дорожного движения на территории страны
- C) Заключение брака с иностранным гражданином за пределами республики
- D) Непрерывное нахождение в зарубежной туристической поездке более 3 месяцев
- E) Переход на работу в частную зарубежную коммерческую компанию

210. Правовая система Республики Казахстан по своим основным характеристикам, структуре источников и делению на отрасли относится к:

- A) **Романо-германской правовой семье (континентальному праву)**
- B) Англосаксонской правовой семье (общему праву)
- C) Мусульманской правовой семье (религиозному праву)
- D) Традиционной правовой семье (обычному праву)
- E) Семье социалистического права

211. Назови нормативно-правовой акт, который обладает высшей юридической силой на всей территории Республики Казахстан и является основой всей правовой системы страны

- A) **Конституция Республики Казахстан**
- B) Конституционный закон РК
- C) Указ Президента РК
- D) Гражданский кодекс РК
- E) Постановление Правительства РК

212. Положение международных договоров, ратифицированных Республикой Казахстан, в иерархии правовой системы страны

- A) **Имеют приоритет перед законами РК и применяются непосредственно (кроме случаев, когда требуется издание закона)**
- B) Стоят выше Конституции Республики Казахстан
- C) Имеют равную юридическую силу с подзаконными актами (постановлениями правительства)
- D) Применяются только в том случае, если в стране полностью отсутствуют собственные законы
- E) Носят исключительно рекомендательный характер и не обязательны к исполнению

213. Определите отрасль права в правовой системе Республики Казахстан, которая регулирует имущественные и связанные с ними личные неимущественные отношения между участниками, основанные на равенстве их воли и имущественной самостоятельности

- A) **Гражданское право РК**
- B) Административное право РК
- C) Уголовное право РК
- D) Конституционное право РК

Е) Трудовое право РК

214. Единственный орган в правовой системе Республики Казахстан, который осуществляет официальное толкование норм Конституции и проверяет законы на соответствие Основному закону страны

А) **Конституционный Суд Республики Казахстан**

В) Верховный Суд РК

С) Министерство юстиции РК

Д) Генеральная прокуратура РК

Е) Мажилис Парламента РК

215. Высшими ценностями Республики Казахстан согласно статье 1 действующей Конституции страны являются

А) **Человек, его жизнь, права и свободы**

В) Государственные границы, экономический рост и промышленность

С) Идеологическое многообразие, политические партии и цензура

Д) Международные договоры, суверенные фонды и золотой запас

Е) Исполнительная, законодательная и судебная ветви власти

216. Свойство Конституции Республики Казахстан, которое означает, что ее нормы имеют приоритет над всеми остальными законами и нормативными актами в стране, называется

А) **Высшая юридическая сила**

В) Формальная определенность

С) Преемственность права

Д) Идеологический плюрализм

Е) Ограниченное действие

217. Согласно разделу об основных обязанностях граждан в Конституции РК, священным долгом и обязанностью каждого гражданина республики признается

А) **Защита Республики Казахстан**

В) Своевременное получение высшего образования

С) Обязательное вступление в ряды политических партий

Д) Ведение предпринимательской деятельности

Е) Осуществление постоянного контроля за деятельностью судов

218. По форме государственного устройства Республика Казахстан согласно своей Конституции является государством:

А) **Унитарным**

В) Федеративным

С) Конфедеративным

Д) Монархическим

Е) Коалиционным

219. Назови минимальный возраст, по достижении которого граждане Республики Казахстан приобретают конституционное право избирать и быть избранными в государственные органы, а также участвовать в референдумах:

А) **18 лет**

В) 14 лет

С) 16 лет

Д) 20 лет

Е) 21 год

220. Конституционное право гражданина Республики Казахстан, которое обеспечивает ему юридическую возможность владеть, пользоваться и распоряжаться любым законно приобретенным имуществом

- A) **Право частной собственности**
- B) Право на свободу труда
- C) Право на личную свободу
- D) Право на свободу слова
- E) Право на судебную защиту

221. Конституционная обязанность граждан Республики Казахстан, закрепленная в статье 35 Основного закона и признаваемая долгом каждого человека перед государством

- A) **Уплата законно установленных налогов и сборов**
- B) Обязательное вступление в профессиональные союзы
- C) Получение высшего профессионального образования
- D) Участие в деятельности политических партий
- E) Проведение благотворительных мероприятий

222. Конституционная обязанность совершеннолетних граждан по отношению к своим родителям

- A) **Обязанность заботиться в нетрудоспособном возрасте**
- B) Обязанность полностью оплачивать все коммунальные расходы родителей
- C) Обязанность проживать совместно с родителями в одном населенном пункте
- D) Обязанность продолжать профессиональную династию родителей
- E) Обязанность ежемесячно отчитываться перед родителями о своих доходах

223. Нормативно-правовой акт в сфере организации всенародного голосования и порядка подготовки и проведения референдумов в Казахстане

- A) **Конституционный закон РК «О республиканском референдуме»**
- B) Уголовный кодекс РК
- C) Административный процедурно-процессуальный кодекс РК
- D) Указ Правительства РК о выборах
- E) Гражданский кодекс РК

224. Должностное лицо обладающий исключительным правом принимать решения о назначении республиканского референдума

- A) **Президент Республики Казахстан**
- B) Премьер-Министр Республики Казахстан
- C) Председатель Мажилиса Парламента РК
- D) Председатель Верховного Суда РК
- E) Генеральный Прокурор РК

225. Должностное лицо обладающий исключительным правом принимать решения о назначении республиканского референдума

- A) **Президент Республики Казахстан**
- B) Премьер-Министр Республики Казахстан
- C) Председатель Мажилиса Парламента РК
- D) Председатель Верховного Суда РК
- E) Генеральный Прокурор РК

226. Когда была принята ныне действующая Конституция Республики Казахстан

- A) 30 август 1995 года
- B) 16 декабря 1991 года

- С) 25 октября 1990 года
- Д) 28 января 1993 года
- Е) 5 июня 2022 года

227. Когда была принята первая Конституции Республики Казахстан

- А) 28 января 1993 года
- В) 16 декабря 1991 года
- С) 25 октября 1990 года
- Д) 28 января 1993 года
- Е) 5 июня 2022 года

228. Когда была принята новая Конституции Республики Казахстан

- А) 15 марта 2026 года
- В) 16 декабря 1991 года
- С) 25 октября 1990 года
- Д) 28 января 1993 года
- Е) 5 июня 2022 года

229. Главный признак политической власти

- А) Возможность влиять на поведение общества через нормы и решения
- В) Личная популярность лидера
- С) Экономическое богатство
- Д) Культурное влияние
- Е) Религиозный авторитет

230. Какой элемент относится к политическим институтам?

- А) Государство
- В) Семья
- С) Школа
- Д) Спортклуб
- Е) Религиозная община

231. Что такое политическая система?

- А) Совокупность политических институтов и отношений
- В) Совокупность экономических предприятий
- С) Совокупность норм и традиций
- Д) Совокупность культурных ценностей
- Е) Совокупность образовательных учреждений

232. Основная функция государства в политической системе

- А) Управление обществом и обеспечение порядка
- В) Развлекательная
- С) Контроль за модой
- Д) Производство товаров
- Е) Формирование искусства

233. Что относится к политической деятельности?

- А) Участие в выборах
- В) Просмотр фильмов
- С) Занятие спортом
- Д) Чтение книг
- Е) Покупка товаров

234. Назови основной элемент политической организации общества

- А) Государство
- В) Семья
- С) Религия
- Д) Образование
- Е) Экономика

235. Что такое политические отношения?

- А) Отношения между гражданами и государством по поводу власти
- В) Отношения между покупателем и продавцом
- С) Дружеские отношения
- Д) Семейные отношения
- Е) Учебные отношения

236. Какой признак характерен для государства?

- А) Суверенитет
- В) Добровольность вступления
- С) Отсутствие законов
- Д) Отсутствие территории
- Е) Отсутствие власти

237. Что относится к функциям политической системы?

- А) Распределение власти и ресурсов
- В) Производство еды
- С) Изучение природы
- Д) Создание искусства
- Е) Развлечение населения

238. Какой элемент НЕ относится к политической сфере?

- А) Рынок товаров
- В) Власть
- С) Государство
- Д) Политические партии
- Е) Выборы

239. Политический режим

- А) Совокупность методов и способов осуществления власти
- В) Способ производства в экономике
- С) Форма семейных отношений
- Д) Система образования
- Е) Культурная традиция

240. Основной признак демократии

- А) Политический плюрализм
- В) Запрет свободы слова
- С) Полная централизация власти
- Д) Отсутствие выборов
- Е) Однопартийная система

241. Государство - это

- А) Политическая организация власти на определённой территории

- В) Спортивная организация
- С) Экономическая компания
- Д) Религиозная группа
- Е) Культурное объединение

242. Какая функция государства относится к внутренним?

- А) Поддержание общественного порядка
- В) Дипломатическая
- С) Оборонная
- Д) Международная торговля
- Е) Внешнеполитическая

243. Какой режим характеризуется жестким контролем государства над обществом?

- А) Авторитарный/тоталитарный
- В) Демократический
- С) Либеральный
- Д) Парламентский
- Е) Федеративный

244. Назови основной признак гражданского общества

- А) Самостоятельные общественные организации
- В) Полный контроль государства
- С) Отсутствие организаций
- Д) Отсутствие прав граждан
- Е) Однопартийность

245. Политическая элита - это

- А) Группа людей, принимающих ключевые политические решения
- В) Рабочие предприятия
- С) Студенты вузов
- Д) Журналисты
- Е) Все граждане государства

246. Как формируется политическая элита в современном Казахстане

- А) Через выборы, назначение и карьерный рост
- В) Только по наследству
- С) Случайным образом
- Д) Только по религиозному принципу
- Е) Только через военную службу

247. Политические партии - это

- А) Организации, борющиеся за власть и участие в выборах
- В) Театральные кружки
- С) Спортивные клубы
- Д) Благотворительные фонды
- Е) Образовательные учреждения

248. Какова роль СМИ в политике?

- А) Формирование общественного мнения и информирование
- В) Только развлекательная
- С) Производство товаров
- Д) Управление армией

Е) Замена государства

249. Политическая идеология-это

- А) Совокупность взглядов на власть и общество
- В) Система научных знаний о природе
- С) Экономическая теория
- Д) Спортивная стратегия
- Е) Юридический кодекс

250. Что является примером демократических ценностей?

- А) Свобода слова
- В) Запрет выборов
- С) Цензура
- Д) Однопартийность
- Е) Ограничение прав

251. Политический процесс- это

- А) Совокупность политических событий и действий в обществе
- В) Производство товаров
- С) Образовательная система
- Д) Экономическая деятельность
- Е) Культурные мероприятия

252. Назови важный признак правового государства

- А) Верховенство закона
- В) Полный контроль одной партии
- С) Отсутствие законов
- Д) Отсутствие выборов
- Е) Запрет оппозиции

253. Какой документ является основой международной защиты прав человека?

- А) Всеобщая декларация прав человека
- В) Парижский договор
- С) Версальский договор
- Д) Устав НАТО
- Е) Маастрихтский договор

254. Что относится к международным механизмам защиты прав человека?

- А) ООН и её органы
- В) Школьные советы
- С) Спортивные федерации
- Д) Коммерческие банки
- Е) Политические партии

255. Гражданское общество - это

- А) Совокупность независимых от государства организаций и институтов
- В) Система армии
- С) Государственные органы
- Д) Судебная система
- Е) Политическая партия

256. Местного самоуправления - это

- A) Городская администрация и маслихаты
- B) Парламент страны
- C) Президент
- D) Суд
- E) Армия

257. Основная функция СМИ в политике

- A) Формирование общественного мнения и информирование
- B) Производство товаров
- C) Управление армией
- D) Создание законов
- E) Судебная власть

258. Избирательная система - это

- A) Порядок проведения выборов и подсчёта голосов
- B) Система образования
- C) Экономическая система
- D) Судебная система
- E) Военная система

259. Какой государственный орган в Республике Казахстан организует и проводит выборы?

- A) Центральная избирательная комиссия
- B) Конституционный Суд
- C) Парламент
- D) Правительство
- E) Верховный Суд

260. Определите тип избирательной системы

- A) Пропорциональная
- B) Феодальная
- C) Административная
- D) Монархическая
- E) Авторитарная

261. Что характерно для мажоритарной системы?

- A) Побеждает кандидат в округе
- B) Побеждает партия по количеству голосов
- C) Назначение без выборов
- D) Отсутствие голосования
- E) Выбор по наследству

262. Что означает многопартийность?

- A) Наличие нескольких политических партий
- B) Наличие одной партии
- C) Отсутствие партий
- D) Запрет выборов
- E) Монархия

263. Какая партийная система характерна для демократии?

- A) Двухпартийная или многопартийная
- B) Однопартийная

- С) Без партий
- Д) Военная система
- Е) Клановая система

264. Политический процесс - это

- А) Совокупность политических действий и событий
- В) Производство товаров
- С) Образование
- Д) Спорт
- Е) Искусство

265. Политическая культура - это

- А) Совокупность политических знаний, ценностей и поведения
- В) Культура питания
- С) Образование
- Д) Религиозная культура
- Е) Спортивная культура

266. Что является примером политического участия?

- А) Голосование на выборах
- В) Посещение театра
- С) Покупка еды
- Д) Учёба в школе
- Е) Просмотр ТВ

267. Определите цель избирательной системы

- А) Формирование органов власти через выборы
- В) Управление экономикой
- С) Развлечение населения
- Д) Образование
- Е) Производство

268. Что такое воинская обязанность?

- А) Обязанность граждан проходить военную службу или заменяющую её службу
- В) Право граждан на труд
- С) Право на образование
- Д) Обязанность платить налоги
- Е) Право на отдых

269. В каком случае гражданин может пройти альтернативную гражданскую службу?

- А) По религиозным или убеждениям, противоречащим военной службе
- В) По желанию без оснований
- С) Только по возрасту
- Д) Только по состоянию здоровья
- Е) Только по решению работодателя

270. Что относится к обязанностям налогоплательщика?

- А) Уплата законно установленных налогов
- В) Получение пенсии
- С) Бесплатное обучение
- Д) Участие в выборах
- Е) Получение субсидий

271. Право налогоплательщика

- А) Получать информацию о налогах и льготах
- В) Не платить налоги вообще
- С) Изменять законы
- Д) Управлять государством
- Е) Назначать судей

272. Право на благоприятную окружающую среду

- А) Право жить в экологически чистых условиях
- В) Право на бесплатное жильё
- С) Право на отдых за границей
- Д) Право на образование
- Е) Право на оружие

273. Какой способ защиты экологических прав является законным?

- А) Обращение в суд
- В) Игнорирование законов
- С) Самовольные действия
- Д) Отказ от гражданства
- Е) Нарушение правил

274. Экологическое правонарушение

- А) Загрязнение окружающей среды
- В) Посадка деревьев
- С) Уборка мусора
- Д) Сортировка отходов
- Е) Экономия воды

275. Кто может быть субъектом гражданского права?

- А) Физические и юридические лица
- В) Только государство
- С) Только суд
- Д) Только полиция
- Е) Только армия

276. Что относится к субъектам гражданского права?

- А) Граждане и организации
- В) Только государственные органы
- С) Только предприятия
- Д) Только суды
- Е) Только международные организации

277. Предпринимательская деятельность - это

- А) Самостоятельная деятельность, направленная на получение прибыли
- В) Бесплатная работа
- С) Учёба в школе
- Д) Военная служба
- Е) Государственное управление

278. Какая форма предпринимательства является юридическим лицом?

- А) Общество с ограниченной ответственностью

- В) Индивидуальный предприниматель
- С) Физическое лицо без регистрации
- Д) Школьный кружок
- Е) Семья

279. Характерная особенность для индивидуального предпринимателя

- А) Отвечает по обязательствам всем своим имуществом
- В) Не несёт ответственности
- С) Является государством
- Д) Не может вести бизнес
- Е) Освобождён от налогов

280. Основная цель предпринимательской деятельности

- А) Получение прибыли
- В) Обучение граждан
- С) Управление государством
- Д) Защита границ
- Е) Проведение выборов

281. Правовой режим предпринимательской деятельности

- А) Регистрация бизнеса и соблюдение налогового законодательства
- В) Отсутствие законов
- С) Запрет на прибыль
- Д) Отсутствие контроля
- Е) Полная свобода без правил

282. Имущественное право

- А) Право собственности
- В) Право на честь
- С) Право на имя
- Д) Право на образование
- Е) Право на свободу слова

283. Назови объект интеллектуальной собственности

- А) Книга или изобретение
- В) Квартира
- С) Машина
- Д) Деньги
- Е) Земельный участок

284. Наследование - это

- А) Переход имущества после смерти наследодателя
- В) Получение образования
- С) Заключение договора
- Д) Уплата налогов
- Е) Покупка товара

285. Кто может быть наследником?

- А) Физические и юридические лица
- В) Только суд
- С) Только банк
- Д) Только работодатель

Е) Только государство

286. Определите способ защиты субъектом своих гражданских прав

- А) Обращение в суд
- В) Игнорирование закона
- С) Нарушение договора
- Д) Самоуправство
- Е) Отказ от прав

287. Что такое честь и достоинство?

- А) Оценка личности обществом и самоуважение
- В) Материальные ценности
- С) Вид имущества
- Д) Банковский счёт
- Е) Договор

288. Какой документ регулирует заключение брака?

- А) Семейный кодекс
- В) Уголовный кодекс
- С) Трудовой кодекс
- Д) Налоговый кодекс
- Е) Административный кодекс

289. Условие заключения брака

- А) Добровольное согласие сторон
- В) Достижение пенсионного возраста
- С) Наличие работы
- Д) Наличие имущества
- Е) Образование

290. Когда брак может быть расторгнут?

- А) По заявлению супругов или через суд
- В) Только по решению работодателя
- С) Только государством
- Д) Только церковью
- Е) Никогда

291. Что включает платное образовательное обслуживание?

- А) Обучение на основе договора с оплатой услуг
- В) Бесплатное обучение
- С) Только стипендии
- Д) Только государственные гранты
- Е) Только онлайн-игры

292. Что такое занятость?

- А) Деятельность граждан, связанная с удовлетворением личных и общественных потребностей
- В) Только работа на заводе
- С) Только обучение
- Д) Военная служба
- Е) Предпринимательство без регистрации

293. Что понимается под трудоустройством?

- А) Процесс поиска и получения работы
- В) Получение образования
- С) Покупка имущества
- Д) Уплата налогов
- Е) Прохождение лечения

294. Какой документ является основным при приеме на работу?

- А) Трудовой договор
- В) Паспорт здоровья
- С) Военный билет
- Д) Справка из банка
- Е) Аттестат

295. Что такое трудовой договор?

- А) Соглашение между работником и работодателем о выполнении работы
- В) Устное обещание
- С) Договор купли-продажи
- Д) Семейное соглашение
- Е) Налоговый документ

296. Какое условие обязательно указывается в трудовом договоре?

- А) Трудовая функция работника
- В) Политические взгляды
- С) Национальность
- Д) Религия
- Е) Семейные традиции

297. Участник сторон трудового договора

- А) Работник и работодатель
- В) Только государство
- С) Только суд
- Д) Только профсоюз
- Е) Только банк

298. Социальная защита - это

- А) Система мер поддержки населения
- В) Производство товаров
- С) Проведение выборов
- Д) Работа судов
- Е) Деятельность армии

299. Что входит в систему социального обеспечения?

- А) Выплата пенсий и пособий
- В) Военная служба
- С) Торговля
- Д) Политическая деятельность
- Е) Судебный процесс

300. Что такое трудовой спор?

- А) Разногласие между работником и работодателем
- В) Конфликт между продавцом и покупателем

- С) Семейный конфликт
- Д) Международный конфликт
- Е) Политический спор

301. Что является основным признаком общества?

- А) Совместная деятельность людей
- В) Наличие животных
- С) Наличие природных ресурсов
- Д) Общая территория лесов
- Е) Климатические условия

302. Как называется исторически сложившаяся форма организации совместной деятельности людей?

- А) Общество
- В) Государство
- С) Народ
- Д) Класс
- Е) Семья

303. Какой из признаков относится к традиционному обществу?

- А) Господство сельского хозяйства
- В) Развитие информационных технологий
- С) Преобладание промышленности
- Д) Высокая социальная мобильность
- Е) Развитая демократия

304. Что является результатом взаимодействия людей?

- А) Культура
- В) Природа
- С) Климат
- Д) Биология
- Е) Экология

305. Как называется совокупность способов взаимодействия и форм объединения людей?

- А) Общество
- В) Политика
- С) Экономика
- Д) Мораль
- Е) Наука

306. Какой тип общества основан на развитии промышленности?

- А) Индустриальное
- В) Аграрное
- С) Традиционное
- Д) Родовое
- Е) Первобытное

307. Что относится к общественным отношениям?

- А) Общение между людьми
- В) Извержение вулкана
- С) Смена времен года
- Д) Движение планет

Е) Рост растений

308. Как называется процесс развития общества?

А) Общественный прогресс

В) Урбанизация

С) Социализация

Д) Глобализация

Е) Индустриализация

309. Что является примером глобальной проблемы человечества?

А) Экологический кризис

В) Успеваемость школьников

С) Строительство дорог

Д) Ремонт домов

Е) Повышение зарплаты

310. Как называется общество, основанное на знаниях и информации?

А) Информационное

В) Аграрное

С) Индустриальное

Д) Традиционное

Е) Родовое

311. Что такое социальный институт?

А) Устойчивая форма организации общественной жизни

В) Вид спорта

С) Историческое событие

Д) Природное явление

Е) Биологический процесс

312. Какой социальный институт регулирует семейные отношения?

А) Семья

В) Религия

С) Государство

Д) Наука

Е) Армия

313. Как называется процесс объединения стран и народов?

А) Глобализация

В) Социализация

С) Урбанизация

Д) Модернизация

Е) Индивидуализация

314. Что является критерием общественного прогресса?

А) Развитие науки и техники

В) Разрушение культуры

С) Сокращение населения

Д) Упадок образования

Е) Рост безработицы

315. Как называется изменение общества в результате нововведений?

- A) Реформа
- B) Традиция
- C) Регресс
- D) Конфликт
- E) Миграция

316. Что относится к духовной сфере общества?

- A) Искусство
- B) Производство товаров
- C) Политические выборы
- D) Торговля
- E) Налоги

317. Как называется резкое изменение общественного строя?

- A) Революция
- B) Реформа
- C) Эволюция
- D) Урбанизация
- E) Интеграция

318. Что такое цивилизация?

- A) Уровень общественного развития
- B) Дикое общество
- C) Биологический вид
- D) Политическая партия
- E) Форма государства

319. Какой фактор способствует развитию общества?

- A) Научный прогресс
- B) Изоляция
- C) Безграмотность
- D) Конфликты
- E) Экономический кризис

320. Что является основой жизни общества?

- A) Производство материальных благ
- B) Климат
- C) География
- D) Растительный мир
- E) Животный мир

321. Что отличает человека от животных?

- A) Сознание и речь
- B) Инстинкты
- C) Питание
- D) Движение
- E) Размножение

322. Как называется способность человека мыслить?

- A) Сознание
- B) Инстинкт
- C) Рефлекс

- D) Эмоция
- E) Привычка

323.Что такое личность?

- A) Человек как носитель социальных качеств
- B) Любой человек
- C) Биологическое существо
- D) Ребенок
- E) Животное

324.Как называется процесс усвоения человеком социальных норм?

- A) Социализация
- B) Адаптация
- C) Урбанизация
- D) Глобализация
- E) Миграция

325.Что относится к биологическим потребностям человека?

- A) Пища
- B) Общение
- C) Творчество
- D) Образование
- E) Самореализация

326.Как называется деятельность человека, направленная на создание нового?

- A) Творчество
- B) Игра
- C) Учеба
- D) Труд
- E) Общение

327.Что такое мировоззрение?

- A) Система взглядов на мир
- B) Внешность человека
- C) Уровень образования
- D) Социальный статус
- E) Материальное положение

328.Что является высшей потребностью человека по Маслоу?

- A) Самореализация
- B) Пища
- C) Безопасность
- D) Сон
- E) Отдых

329.Как называется осознание человеком самого себя?

- A) Самосознание
- B) Самопознание
- C) Самоконтроль
- D) Самооценка
- E) Самовоспитание

330. Какой вид деятельности является ведущим у школьников?
- A) Учение
 - B) Труд
 - C) Игра
 - D) Политика
 - E) Бизнес
331. Что такое характер?
- A) Совокупность устойчивых черт личности
 - B) Внешность человека
 - C) Настроение
 - D) Эмоция
 - E) Память
332. Что относится к духовным потребностям?
- A) Общение с искусством
 - B) Пища
 - C) Вода
 - D) Сон
 - E) Одежда
333. Как называется внутренний мир человека?
- A) Сознание
 - B) Биосфера
 - C) Природа
 - D) Инстинкт
 - E) Рефлекс
334. Что является результатом деятельности человека?
- A) Продукт
 - B) Рефлекс
 - C) Инстинкт
 - D) Эмоция
 - E) Привычка
335. Как называется способность человека отвечать за свои поступки?
- A) Ответственность
 - B) Свобода
 - C) Активность
 - D) Дисциплина
 - E) Воля
336. Что такое талант?
- A) Высокий уровень способностей
 - B) Случайность
 - C) Привычка
 - D) Инстинкт
 - E) Эмоция
337. Как называется общение людей с помощью языка?
- A) Речь
 - B) Труд

- C) Игра
- D) Учение
- E) Наблюдение

338. Что является важнейшим качеством личности?

- A) Ответственность
- B) Рост
- C) Вес
- D) Возраст
- E) Внешность

339. Что такое эмоции?

- A) Переживания человека
- B) Биологический процесс
- C) Вид деятельности
- D) Социальная группа
- E) Правовая норма

340. Что помогает человеку стать личностью?

- A) Социализация
- B) Изоляция
- C) Одиночество
- D) Инстинкты
- E) Наследственность

341. Что такое культура?

- A) Уровень развития общества и человека
- B) Только искусство
- C) Природная среда
- D) Политическая система
- E) Экономика

342. Что относится к духовной культуре?

- A) Наука
- B) Заводы
- C) Машины
- D) Полезные ископаемые
- E) Сельское хозяйство

343. Как называется система взглядов на добро и зло?

- A) Мораль
- B) Право
- C) Политика
- D) Экономика
- E) Наука

344. Что такое религия?

- A) Форма мировоззрения, основанная на вере
- B) Научное знание
- C) Вид спорта
- D) Экономическая система
- E) Политическое движение

345. Что является функцией образования?

- A) Передача знаний
- B) Производство товаров
- C) Торговля
- D) Управление государством
- E) Охрана порядка

346. Что такое искусство?

- A) Творческое отражение действительности
- B) Производство
- C) Политическая деятельность
- D) Законодательство
- E) Торговля

347. Как называется совокупность научных знаний?

- A) Наука
- B) Религия
- C) Искусство
- D) Мораль
- E) Техника

348. Что относится к моральным нормам?

- A) Честность и справедливость
- B) Законы государства
- C) Правила дорожного движения
- D) Налоги
- E) Конституция

349. Как называется процесс получения знаний?

- A) Познание
- B) Труд
- C) Общение
- D) Игра
- E) Наблюдение

350. Что является особенностью науки?

- A) Основана на доказательствах
- B) Основана на вере
- C) Основана на эмоциях
- D) Основана на традициях
- E) Основана на обычаях

351. Что такое этикет?

- A) Правила поведения
- B) Политическая программа
- C) Закон
- D) Религия
- E) Экономическая система

352. Что относится к массовой культуре?

- A) Поп-музыка

- В) Народные эпосы
- С) Симфоническая музыка
- Д) Научные труды
- Е) Философские трактаты

353. Как называется внутренняя оценка человеком своих поступков?

- А) Совесть
- В) Закон
- С) Наука
- Д) Право
- Е) Традиция

354. Что является главным признаком религии?

- А) Вера в сверхъестественное
- В) Научность
- С) Экономическая выгода
- Д) Политическая власть
- Е) Законодательство

355. Что такое традиция?

- А) Обычай, передающийся из поколения в поколение
- В) Нововведение
- С) Закон
- Д) Научное открытие
- Е) Экономическая реформа

356. Что является результатом художественного творчества?

- А) Произведение искусства
- В) Закон
- С) Научная теория
- Д) Экономический проект
- Е) Политическая программа

357. Как называется процесс приобщения к культуре?

- А) Социализация
- В) Индустриализация
- С) Урбанизация
- Д) Миграция
- Е) Глобализация

358. Что относится к элитарной культуре?

- А) Опера
- В) Реклама
- С) Телешоу
- Д) Комиксы
- Е) Поп-музыка

359. Что является источником нравственных норм?

- А) Мораль
- В) Техника
- С) Биология
- Д) География

Е) Экономика

360. Как называется способность человека создавать духовные ценности?

- А) Творчество
- В) Инстинкт
- С) Рефлекс
- Д) Потребление
- Е) Производство

361. Что изучает экономика?

- А) Хозяйственную деятельность людей
- В) Природу
- С) Политику
- Д) Искусство
- Е) Религию

362. Что такое товар?

- А) Продукт труда для продажи
- В) Любая вещь
- С) Полезное ископаемое
- Д) Деньги
- Е) Услуга

363. Как называется обмен товарами?

- А) Торговля
- В) Производство
- С) Потребление
- Д) Распределение
- Е) Инвестиция

364. Что является основным фактором производства?

- А) Труд
- В) Искусство
- С) Религия
- Д) Политика
- Е) Мораль

365. Что такое деньги?

- А) Вид товара, выполняющий роль всеобщего эквивалента
- В) Природный ресурс
- С) Налог
- Д) Услуга
- Е) Закон

366. Как называется превышение расходов над доходами?

- А) Дефицит
- В) Прибыль
- С) Бюджет
- Д) Доход
- Е) Кредит

367. Что такое рынок?

- A) Место торговли и экономических отношений
- B) Политическая система
- C) Форма государства
- D) Вид искусства
- E) Социальная группа

368. Как называется обязательный платеж государству?

- A) Налог
- B) Зарплата
- C) Кредит
- D) Прибыль
- E) Бонус

369. Что является целью предпринимательства?

- A) Получение прибыли
- B) Развитие религии
- C) Создание законов
- D) Управление государством
- E) Развитие искусства

370. Что такое инфляция?

- A) Рост цен и обесценивание денег
- B) Снижение цен
- C) Повышение зарплаты
- D) Экономический рост
- E) Развитие торговли

371. Что относится к услугам?

- A) Медицинская помощь
- B) Автомобиль
- C) Хлеб
- D) Одежда
- E) Мебель

372. Как называется денежное вознаграждение за труд?

- A) Зарплата
- B) Налог
- C) Кредит
- D) Бонус
- E) Процент

373. Что такое потребление?

- A) Использование товаров и услуг
- B) Производство товаров
- C) Обмен товарами
- D) Перевозка грузов
- E) Продажа продукции

374. Что является примером государственной собственности?

- A) Государственная школа
- B) Частный дом
- C) Личный автомобиль

- D) Магазин
- E) Фермерское хозяйство

375. Как называется ценная бумага, подтверждающая участие в капитале предприятия?

- A) Акция
- B) Кредит
- C) Облигация
- D) Чек
- E) Вексель

376. Что такое конкуренция?

- A) Соперничество производителей за покупателей
- B) Сотрудничество производителей
- C) Государственное управление
- D) Налоговая система
- E) Вид собственности

377. Как называется заем денег у банка?

- A) Кредит
- B) Депозит
- C) Прибыль
- D) Налог
- E) Инфляция

378. Что является основной функцией банка?

- A) Хранение и выдача денег
- B) Создание законов
- C) Производство товаров
- D) Развитие науки
- E) Обучение граждан

379. Что такое бюджет?

- A) План доходов и расходов
- B) Вид налога
- C) Банковский счет
- D) Производственный план
- E) Торговая операция

380. Как называется экономическая система, основанная на частной собственности?

- A) Рыночная экономика
- B) Командная экономика
- C) Натуральное хозяйство
- D) Традиционная экономика
- E) Плановая экономика

381. Что такое социальная группа?

- A) Объединение людей с общими признаками
- B) Случайное скопление людей
- C) Государственный орган
- D) Политическая партия
- E) Экономическая организация

382. Что является малой социальной группой?

- A) Семья
- B) Нация
- C) Класс
- D) Государство
- E) Народ

383. Как называется положение человека в обществе?

- A) Социальный статус
- B) Авторитет
- C) Должность
- D) Профессия
- E) Роль

384. Что такое социальная роль?

- A) Ожидаемое поведение человека
- B) Материальное положение
- C) Политические взгляды
- D) Уровень образования
- E) Национальность

385. Как называется перемещение человека из одной социальной группы в другую?

- A) Социальная мобильность
- B) Социализация
- C) Урбанизация
- D) Интеграция
- E) Глобализация

386. Что такое нация?

- A) Историческая общность людей
- B) Малая группа
- C) Семья
- D) Коллектив
- E) Класс

387. Как называется конфликт между социальными группами?

- A) Социальный конфликт
- B) Политический режим
- C) Социализация
- D) Урбанизация
- E) Индустриализация

388. Что является примером социальной нормы?

- A) Правила поведения в обществе
- B) Закон всемирного тяготения
- C) Климатические изменения
- D) Биологический процесс
- E) Химическая реакция

389. Как называется процесс усвоения норм общества?

- A) Социализация

- В) Миграция
- С) Интеграция
- Д) Урбанизация
- Е) Революция

390. Что относится к этническим общностям?

- А) Народность
- В) Класс
- С) Семья
- Д) Коллектив
- Е) Организация

391. Что такое семья?

- А) Социальный институт
- В) Политическая партия
- С) Экономическая система
- Д) Государственный орган
- Е) Общественное движение

392. Что является функцией семьи?

- А) Социализация детей
- В) Производство законов
- С) Управление государством
- Д) Развитие науки
- Е) Ведение торговли

393. Как называется отклонение от социальных норм?

- А) Девиантное поведение
- В) Конформизм
- С) Социализация
- Д) Урбанизация
- Е) Адаптация

394. Что такое толерантность?

- А) Терпимость к другим людям
- В) Агрессия
- С) Конфликтность
- Д) Изоляция
- Е) Безразличие

395. Что является примером межнационального согласия?

- А) Сотрудничество разных этносов
- В) Вражда народов
- С) Дискриминация
- Д) Конфликт
- Е) Изоляция

396. Что такое молодежь?

- А) Социальная группа
- В) Политическая партия
- С) Этническая группа
- Д) Государственный орган

Е) Экономическая организация

397.Что относится к социальным нормам?

- А) Мораль
- В) Законы физики
- С) Биологические процессы
- Д) Климат
- Е) Инстинкты

398.Как называется поведение, соответствующее нормам общества?

- А) Конформное
- В) Девиантное
- С) Противоправное
- Д) Агрессивное
- Е) Конфликтное

399.Что является основой социальной структуры общества?

- А) Социальные группы
- В) Природа
- С) Климат
- Д) Животный мир
- Е) Полезные ископаемые

400.Что способствует стабильности общества?

- А) Соблюдение социальных норм
- В) Конфликты
- С) Безработица
- Д) Изоляция
- Е) Дискриминация

Логика и критическое мышление
Примерный перечень тестовых вопросов

1. Имеется перекрёсток двух дорог. Вдоль каждой из улиц перекрёстка можно посадить по 11 деревьев. Вдоль одной улицы, образующей перекрёсток, нужно посадить 11 деревьев, а вдоль второй улицы, образующей перекрёсток еще 11 деревьев. Какое минимальное количество деревьев нужно посадить на двух улицах, образующих перекрёсток?

- A) Количество деревьев 21
- B) Количество деревьев 23
- C) Количество деревьев 15
- D) Количество деревьев 17
- E) Количество деревьев 19



2. Тетрадь дешевле ручки, но дороже карандаша. Что дешевле?

- A) Дешевле карандаш
- B) Дешевле ручка
- C) Дешевле тетрадь
- D) Дешевле книга
- E) Дешевле Закраска

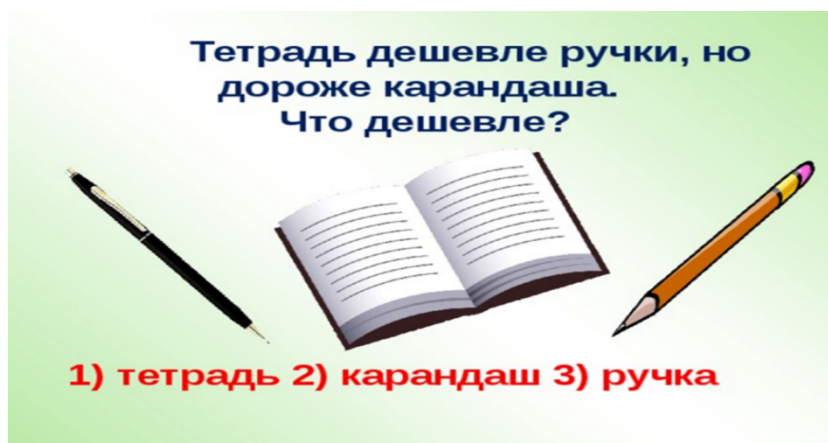

3. Отца одного гражданина зовут Николай Петрович, а сына – Алексей Владимирович. Как зовут гражданина?

- A) Владимир Николаевич
- B) Николай Владимирович
- C) Алексей Владимирович
- D) Николай Петрович
- E) Алексей Петрович

**Отца одного неизвестного гражданина зовут
Николай Петрович, а сына этого гражданина –
Алексей Владимирович.
Как зовут неизвестного гражданина? —**



4. Ваня живет выше Пети, но ниже Сени, а Коля живет ниже Пети. На каком этаже четырёхэтажного дома живёт каждый из них?

- A) 1 этаж – Коля, 2 этаж – Петя, 3 этаж – Ваня, 4 этаж – Сеня
- B) 1 этаж – Ваня, 2 этаж – Коля, 3 этаж – Сеня, 4 этаж – Петя
- C) 1 этаж – Петя, 2 этаж – Коля, 3 этаж – Сеня, 4 этаж – Ваня
- D) 1 этаж – Коля, 2 этаж – Ваня, 3 этаж – Сеня, 4 этаж – Петя
- E) 1 этаж – Сеня, 2 этаж – Петя, 3 этаж – Ваня, 4 этаж – Коля



Ваня живет выше Пети,
но ниже Сени,
а Коля живет ниже Пети.
На каком этаже
четырёхэтажного дома
живёт каждый из них?



#витамишки_для_ума

5. Двое подошли к реке. Лодка, на которой можно переправиться, выдерживает массу только одного человека! И все же, без посторонней помощи, они переправились на этой лодке. Как им это удалось?

- А) Двое были на разных берегах реки. Сначала переправился один, а потом другой.
- В) Двое были на одном берегу реки. Один переправился на лодке, другой - вплавь. Временами менялись местами.
- С) Двое были на одном берегу реки. Оба переправились на лодке.
- Д) Двое были на одном берегу реки. Оба переправились вплавь.
- Е) Двое были на разных берегах реки. Никто переправился.



6. Полтора лимона стоят 150 теңге. Сколько стоят 10 лимонов?

- A) 1000 теңге
- B) 150 теңге
- C) 200 теңге
- D) 300 теңге
- E) 1500 теңге



7. За книгу заплатили 1000 теңге и ещё половину стоимости книги. Сколько стоит книга?

- A) Ответ: 2000 теңге
- B) Ответ: 1000 теңге
- C) Ответ: 3000 теңге
- D) Ответ: 4000 теңге
- E) Ответ: 5000 теңге



8. Каждую минуту от бревна отпиливают метровый кусок. За сколько минут распилят на такие куски бревно длиной 6 метров?

- A) Ответ: Бревно распилят за 5 минут
- B) Ответ: Бревно распилят за 10 минут
- C) Ответ: Бревно распилят за 15 минут
- D) Ответ: Бревно распилят за 20 минут
- E) Ответ : Бревно распилят за 30 минут



9. Что тяжелее: килограммовая гиря или килограмм шариков?

- A) Ответ: между ними равный вес
- B) Ответ: килограммовая гиря тяжелее
- C) Ответ: тяжелее килограмм шариков
- D) Ответ: сначала будет равный вес, но постепенно, из-за того, что шарики имеют больший объём, на них действует бóльшая архимедова сила - чаша весов с ними будет выше.
- E) Ответ: сначала будет равный вес, но масса у них разная, поэтому постепенно гири будут давить (с учетом архимедовой силы).

В какой позиции будут весы, если на них положить килограммовую гирю и килограмм воздушных шариков?

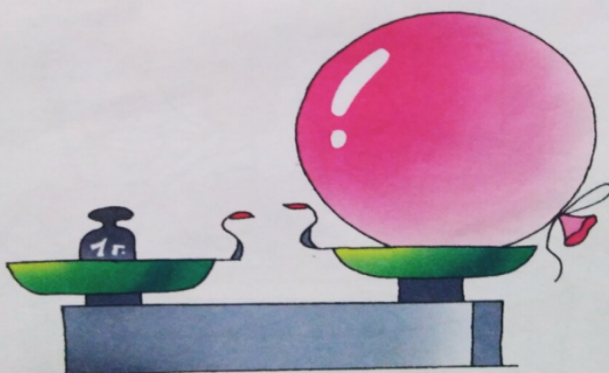

10. Сосчитай-ка! Ехал автобус. В нем сидело 5 человек. На остановке вошло 6 человек. На следующей вышли 4 человека и зашло 2, на следующей вышли 3 человека и зашло 4, на следующей никто не вышел, но зашло 8 человек, на следующей вышли 6 человек и зашёл 1, на следующей вышло 5, зашло 4. Сколько было остановок?

- A) 8
- B) 9
- C) 7
- D) 6
- E) 5



11. Представьте, что у Вас 5 палочек. Сколько станет палочек, если разломать две из них на половинки?

- A) Семь палочек.
- B) Три палочки.
- C) Пять палочек.
- D) Десять палочек.
- E) Одиннадцать палочек.



12. В одной семье у каждой из двух сестёр по три брата. Сколько всего детей в семье? Если у **каждой** сестры по три брата, то сколько в семье мальчиков?

- A) Ответ: 5 детей: три мальчика и две девочки.
- B) Ответ: 8 детей: **шесть** мальчиков и две девочки.

- C) Ответ: 6 детей: три мальчика и три девочки.
- D) Ответ: 7 детей: три мальчика и четыре девочки.
- E) Ответ: 9 детей: **пять** мальчиков и четыре девочки.



13. В магазин пошли 4 мальчика: Дима, Коля, Никита и Андрей, по пути в магазин они нашли 4000 теңге. Сколько бы денег нашёл Никита, если бы пошёл в магазин один?

- A) Ответ: 4000 теңге.
- B) Ответ: 2000 теңге.
- C) Ответ: 16000 теңге.
- D) Ответ: 12000 теңге.
- E) Ответ: 1000 теңге.

14. Сколько живут насекомые-однодневки “поденки”?

- A) Ответ: 1 день
- B) Ответ: 1 месяц
- C) Ответ: 1 год
- D) Ответ: 1 неделя
- E) Ответ: 10 лет

15. Во дворе были куры и овцы. У них 3 головы и 8 ног. Сколько было кур и сколько овец?

- A) Ответ: 2 курицы и 1 овца.
- B) Ответ: 3 курицы и 2 овцы.
- C) Ответ: 2 курицы и 2 овцы.
- D) Ответ: 3 курицы и 3 овцы.
- E) Ответ: **1 курица** и 2 овцы.

16. Когда моему отцу было 31 год, мне было 8 лет, а теперь отец старше меня вдвое. Сколько мне лет теперь?

- A) Ответ: 23, отцу 46.
- B) Ответ: 16, отцу 40.
- C) Ответ: 18, отцу 42.
- D) Ответ: 20, отцу 40.
- E) Ответ: 22, отцу 44.

17. Брату 14 лет, а сестре 10. Сколько лет будет брату, когда сестре будет столько, сколько ему сейчас?

- A) Ответ: 18 лет.
- B) Ответ: 16 лет.
- C) Ответ: 20 лет.
- D) Ответ: 22 лет.
- E) Ответ: 21 лет.



18. Какое насекомое самое быстрое?

- A) Ответ: Жук-скакун
- B) Ответ: **Таракан**
- C) Ответ: Улитка
- D) Ответ: Муравьи
- E) Ответ: Сороконожка

19. Рассеянный мальчик вышел из дома и пошел к своему другу Андрею. Расстояние между их домами 2 км. Когда он прошел половину пути и сел отдохнуть, то вспомнил, что забыл дома книгу. Мальчик вернулся домой, взял книгу и снова пошел к Андрею. Когда он подошел к дому Андрея, то вспомнил, что забыл сумку на том месте, где присел чуть отдохнуть. Мальчику пришлось вернуться за сумкой и снова идти к другу. Когда он пришел к Андрею, то понял, что вместо двух километров прошел гораздо больше. Сколько километров прошел мальчик?

- A) Ответ: 6 км.
- B) Ответ: 2 км.
- C) Ответ: 4 км.
- D) Ответ: 7 км.
- E) Ответ: 8 км.



20. Две матери, две дочки и бабушка с внучкой. Сколько всех?

- A) Ответ: 3
- B) Ответ: 6
- C) Ответ: 4
- D) Ответ: 5
- E) Ответ: 7

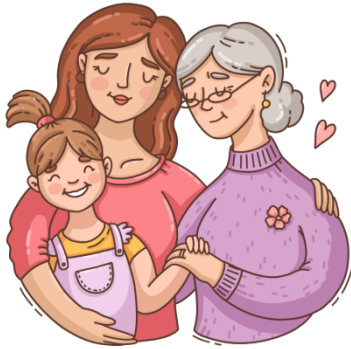

21. Чтобы разрезать бревно на 2 части, нужно уплатить за работу 1000 теңге. Сколько стоит работа по разрезанию бревна на 4 части?

- A) Ответ: 3000 теңге.
- B) Ответ: 4000 теңге.
- C) Ответ: 2000 теңге.
- D) Ответ: 1000 теңге.
- E) Ответ: 5000 теңге.



22. На подоконнике лежали 8 зеленых помидоров. Через три дня они покраснели. Сколько зеленых помидоров осталось?

- A) 0
- B) 8
- C) 16
- D) 4
- E) 2



23. Два маляра **могут** перекрасить две комнаты за два часа. Сколько потребуется маляров, чтобы покрасить 18 комнат за шесть часов?

- A) 6
- B) 24
- C) 8
- D) 18
- E) 12



23. Ваня с Колей старше Сережи и Саши. Сережа и Саша старше Пети. Кто из мальчиков моложе всех?

- A) Петя
- B) Саша
- C) Сережа
- D) Ваня
- E) Коля

25. В квартире живут собаки и кошки. Из всех животных только одно не является собакой, при этом все питомцы, кроме одного, — кошки. Сколько всего кошек и собак?

- A) Одна собака и одна кошка
- B) Три собаки и одна кошка
- C) Одна собака и три кошки
- D) Четыре собаки и много кошек
- E) Две собаки и две кошки



26. У Маши и Вани по 9 леденцов. Маша съела 4 леденца. Ваня сделал тоже самое. Сколько леденцов осталось у Вани?

- A) 5
- B) 2
- C) 0
- D) 1
- E) 3



27. Если вы принимаете участие в гонке и обошли человека, который был на третьем месте, то какое место займете вы?

- A) Третье
- B) Первое
- C) Второе
- D) Четвертое
- E) Пятое



28. Сколько раз можно вычесть 2 из 100?

- A) 1 раз, $100 - 2 = 98$. Последующие вычитания уже будут не из 100.
- B) 10

- C) 100
- D) 0
- E) 25
- F) 50

29. На ферме было два коня, один кролик, один щенок, одна кошка, свинья и поросенок, корова и теленок, индюк и гусь. Пришел хозяин с собакой. Сколько на ферме стало ног?

- A) Две
- B) 44
- C) 46
- D) 34
- E) 26

30. Кто лишний в этом списке? Сельдь, кит, акула, тунец, треска.

- A) Кит
- B) Сельдь
- C) Акула
- D) Тунец
- E) Треска

31. Может ли это быть?

Одного человека спросили:

— Сколько вам лет?

— Я старше некоторых моих родственников в шестьсот раз — ответил он.

Может ли это быть правдой?

- A) Если деду 50 лет, а его внуку 1 месяц, то дед старше внука в 600 раз.
- B) Если деду 50 лет, а его внуку 1 месяц, то дед старше внука в 50 раз.
- C) Если деду 50 лет, а его внуку 1 месяц, то дед старше внука в 100 раз.
- D) Если деду 50 лет, а его внуку 1 месяц, то дед старше внука в 200 раз.
- E) Если деду 50 лет, а его внуку 1 месяц, то дед старше внука в 60 раз.



32. У семерых братьев на каждого по одной сестрице.

Сколько сестриц всего?

- A) Одна
- B) Семеро
- C) Трое
- D) Пятеро

Е) Шесть



33. Летела стая гусей, одного убили.

Сколько осталось?

- А) Остался один убитый, остальные улетели
- В) Два
- С) Три
- Д) Десять
- Е) Пять.



34. Летела стая уток: одна утка впереди, а две позади; одна позади и две впереди; одна между двумя и три в ряд. Сколько всего было уток?

- А) 3 утки
- В) 10 уток
- С) 4 уток
- Д) 5 уток
- Е) 1 утка.



35. Ты да я, да мы с тобою.

Много ли нас?

- A) Двое
- B) Трое
- C) Семеро
- D) Десять
- E) Один

36. Сын с отцом, да сын с отцом, да дедушка с внуком.

Много ли их было?

- A) Трое
- B) Двое
- C) Семеро
- D) Десять
- E) Один

37. Шли гурьбой: тёща с зятем да муж с женой,

Мать с дочерью да бабушка с внучкой, да дочь с отцом.

Много ли всех?

- A) Четверо
- B) Двое
- C) Трое
- D) Семеро
- E) Один



38. На груше росло 37 груш, а на иве меньше. Сколько груш росло на иве?

- A) Груши на иве не растут

- В) Бесконечное количество
- С) 37
- Д) Много
- Е) 100

39. Сколько часов вместе делятся день и ночь?

- А) 24 часа.
- В) 48 часов.
- С) 72 часов.
- Д) 12 часов.
- Е) 10 часов.

40. Последний дом на одной из сторон улицы имеет номер 27. Сколько всего домов на этой стороне улицы?

- А) 14
- В) 100
- С) 27
- Д) 13
- Е) 12

41. Два лыжника выехали одновременно навстречу друг другу. Первый ехал до встречи 2 часа. Сколько времени ехал до встречи второй лыжник?

- А) 2 часа
- В) 0 минут
- С) 1 час
- Д) 4 часа
- Е) 3 часа

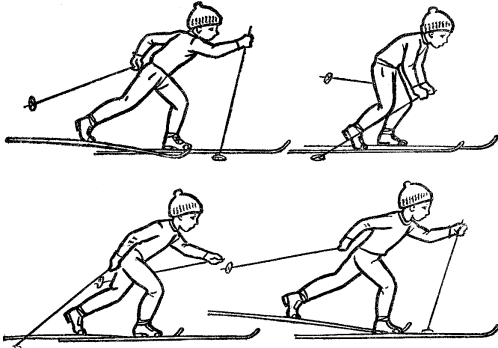

42. Две девочки идут из школы домой, а навстречу им три мальчика. Сколько всего детей идет домой?

- А) 2
- В) 5
- С) 7
- Д) 10
- Е) 1



43. На столе лежит яблоко. Его разделили на 4 части. Сколько яблок лежит на столе?

- A) 1
- B) 2
- C) 4
- D) 5
- E) 0

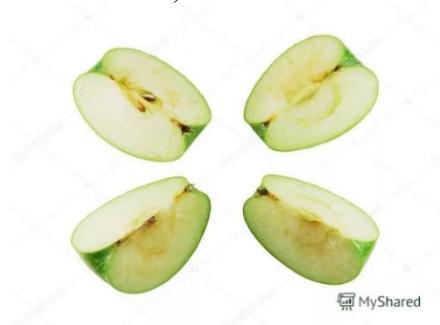

44. Летели три страуса. Охотник одного подстрелил. Сколько страусов осталось?

- A) 0
- B) 3
- C) 2
- D) 1
- E) 4

45. У девочки 5 яблок. Она съела все, кроме 3. Сколько яблок у нее осталось?

- A) 3
- B) 1
- C) 2
- D) 4
- E) 5

46. Почему тараканы не болеют заразными болезнями, ползая по грязным местам?

- A) Мозги тараканов содержат антибиотики.
- B) Кольчугообразная кожа таракана защищает его от зараз.
- C) Усы таракана сразу обезвреживают заразу.
- D) Крылья таракана защищают его от зараз.
- E) Организм таракана с ходу убивает любую внешнюю заразу.

47. У трех братьев по одной сестре. Сколько всего детей в семье?

- A) 4
- B) 5
- C) 1
- D) 2
- E) 3

48. Поле пахали 6 тракторов.
2 из них остановились.
Сколько тракторов в поле?

- A) 6
- B) 1
- C) 2
- D) 3
- E) 4



50. В комнате 4 угла. В каждом углу сидит кошка. Напротив каждой кошки сидят по 3 кошки. Сколько всего кошек в комнате?

- A) 4
- B) 1
- C) 2
- D) 3
- E) 5

51. У палки 2 конца. Если один отпилить, то сколько останется концов?

- A) 2
- B) 1
- C) 3
- D) 0
- E) 4

52. Петух, стоя на одной ноге, весит 3 кг. Сколько он будет весить, стоя на двух ногах?

- A) 3кг.
- B) 1кг.
- C) 2кг.
- D) 4кг.
- E) 0 кг.

53. Тройка лошадей в час пробежала 24 км. Сколько километров пробежала каждая лошадь?

- A) 24 км
- B) 0 км.
- C) 12 км
- D) 2 км
- E) 10 км

53. Одно яйцо нужно варить 5 минут. Сколько времени потребуется, чтобы сварить 6 таких яиц?

- A) 5 минут.
- B) 10 минут.
- C) 15 минут.
- D) 20 минут.
- E) 30 минут.



54. Четверо играли в домино 20 минут. По сколько минут играл каждый?

- A) По 20 минут.
- B) По 10 минут.
- C) По 30 минут.
- D) По 5 минут.
- E) По 40 минут.

55. В семье двое детей. Саша - брат Жени, но Женя Саше не брат.
Может ли такое быть?

Кто Женя?

- A) Сестра
- B) Братик
- C) Дядя
- D) Племянник
- E) Кузен

56. По направлению в город ехало 3 автомобиля, а навстречу им ехало 5 автобусов.
Сколько машин ехало в город?

- A) 3 машины
- B) 0 машин**
- C) 1 машина
- D) 2 машины
- E) 5 машин

57. Три мальчика играли в шашки. Всего было сыграно три партии. По сколько партий сыграл каждый мальчик?

- A) По две партии.
- B) По три партии.
- C) По шесть партий.
- D) По пять партий.
- E) По одной партии.

58. Какому насекомому “аплодирует” весь мир?

- A) Моли
- B) Бабочкам
- C) Стрекозам
- D) Комарам
- E) Мухам

59. Шесть ног, две головы, а хвост один. Что это?
- A) Всадник на лошади.
 - B) Крокодил
 - C) Дракон
 - D) Улитка
 - E) Горгона
60. Где находятся города без домов, реки без воды и леса без деревьев?
- A) На географической карте
 - B) В фильмах
 - C) В фантазии
 - D) В раю
 - E) Во снах
61. Кто “ходит” сидя?
- A) Шахматист
 - B) Инвалид-колясочник
 - C) Водитель
 - D) Тракторист
 - E) Наркоман
62. «Завязать» можно, а развязать не получится.
- A) Разговор
 - B) Шнур
 - C) Ремень
 - D) Конфликт
 - E) Отношения
63. Что не является вопросом, но требует ответа?
- A) Звонок в двери или по телефону.
 - B) Письмо
 - C) Телеграмма
 - D) Дружба
 - E) Конфликт
64. Когда всё видишь, то её не видишь, а когда ничего не видишь, то её видишь.
- A) Темень
 - B) Туман
 - C) Огонь
 - D) Зарево
 - E) Дождь
65. Профессор решил угостить друзей своим фирменным овощным салатом. Для этого ему понадобилось: перца - 3 штуки и столько же помидоров; огурцов меньше, чем помидоров, но больше, чем редисок. Сколько всего штук разных овощей использовал Профессор в салате?
- A) 9
 - B) 5
 - C) 6
 - D) 7
 - E) 8



66. То, что принадлежит вам, однако другие им пользуются чаще, чем вы?

- A) Ваше имя
- B) Ваш ум
- C) Ваш рост
- D) Ваша доброта
- E) Ваше расположение

67. Единственная птица, у которой есть ушные раковины?

- F) Сова
- G) Орел
- H) Страус
- I) Феникс
- J) Фазан

68. Римляне внесли в конструкцию вилки революционное новшество – все последующие модели стали лишь вариациями найденного решения. А какой вилка была до этого новшества?

- A) Однозубой
- B) Многозубой
- C) Сплошной
- D) Трехзубой
- E) Четырехугольной



69. Назовите растение, у которого самые большие плоды.

- A) Тыква
- B) Кокос
- C) Арбуз
- D) Дыня
- E) Помидор

70. Что теряет в полёте любой космонавт?

- A) Вес
- B) Кислород
- C) Связь с миром
- D) Сон
- E) Страх

71. У человека двенадцать пар рёбер. А у кого рёбер около трёхсот?

- A) У змеи
- B) У слона
- C) У сороконожки
- D) У черепахи
- E) У кита

72. Назовите сельскохозяйственную культуру, которая на 90% сгорает, а на 10% выбрасывается.

- A) Табак
- B) Кукуруза
- C) Просо
- D) Пшеница
- E) Ячмень

73. Обладателем самого большого рога является белый носорог (до 158 см). А у какого животного самые мягкие рога?

- A) У улиток
- B) У коров
- C) У коз
- D) У сайги
- E) У лягушек

74. Почему быстро погибают насекомые-однодневки “поденки”

- A) Они не имеют пищеварительной системы и даже рта
- B) Они заразные
- C) Они не переносят холод
- D) Они не переносят жару
- E) Они не переносят шум и свет

75. “Это болезнь. Но очень редкая. К сожалению незаразная”, говорил Гиппократ. О чем говорил Гиппократ?

- A) О гениальности
- B) Об экстрасенсорике
- C) О сне
- D) О мужестве
- E) Об юморе

76. Если тюрки хотели сказать “охраняй селение”, они говорили “кара авыл”. А как мы говорим сейчас?

- A) “Карауль”
- B) “Стой”
- C) “Замри”
- D) “Не отходи”
- E) “Не смотри”

77. Юлий Цезарь приказал своим солдатам украсить щиты и оружие драгоценностями. Зачем?

- A) Чтобы жалко было бросать
- B) Для мотивации
- C) Для престижа
- D) Для поднятия духа
- E) Для смелости

78. Если в 12 часов ночи идет дождь, то можно ли ожидать, что через 72 часа будет солнечная погода?
- A) Нет, так как через 72 часа снова будет полночь
 - B) Да, будет солнечная погода
 - C) Будет ночь
 - D) Будет день
 - E) Будет снег
79. В светильнике было 20 лампочек, 5 из них перегорели. Сколько лампочек осталось?
- A) Двадцать лампочек (15 работающих и 5 перегоревших).
 - B) 15
 - C) 19
 - D) 10
 - E) 12
80. У кого усы длиннее ног?
- A) У таракана
 - B) У жирафа
 - C) У лани
 - D) У медузы
 - E) У улитки
81. Один джентльмен, показывая своему другу портрет, нарисованный по его заказу одним художником, сказал: “У меня нет ни сестер, ни братьев, но отец этого человека был сыном моего отца”. Кто изображен на портрете?
- A) Сын джентльмена.
 - B) Дядя этого джентльмена.
 - C) Дед этого джентльмена.
 - D) Внук этого джентльмена.
 - E) Сам джентльмен.
82. В парке 8 скамеек. Три покрасили. Сколько скамеек стало в парке?
- A) Восемь
 - B) Пять
 - C) Шесть
 - D) Семь
 - E) Десять.
83. Термометр показывает плюс 15 градусов. Сколько градусов покажут два таких термометра?
- A) + 15 градусов
 - B) + 30 градусов
 - C) + 45 градусов
 - D) + 60 градусов
 - E) 0 градусов
84. Что легче: 1 кг ваты или 1 кг железа?
- A) Одинаково
 - B) 1 кг ваты
 - C) 1 кг яблок
 - D) 1 кг пшеницы

Е) 1 кг соли

85. Два раза рождается, один раз умирает. Кто это?

- А) Цыплёнок
- В) Лягушка
- С) Черепаха
- Д) Краб
- Е) Раки

86. Что всегда увеличивается и никогда не уменьшается?

- А) Возраст
- В) Гордость
- С) Ум
- Д) Вес
- Е) Дружба.

87. Чем больше из нее берешь, тем больше становится. Что это?

- А) Яма
- В) Деньги
- С) Память
- Д) Любовь
- Е) Неприязнь

88. Что идет то в гору, то с горы, но остается на месте?

- А) Дорога
- В) Солнце
- С) Луна
- Д) Дождь
- Е) Речка

89. Единственное животное, в которое забивают гвозди. Кто это?

- А) Лошадь
- В) Бык
- С) Носорог
- Д) Слон
- Е) Собака

90. Из кожи именно этого животного были впервые изготовлены напильники, которыми полировали дерево и даже мрамор.

- А) Акулы
- В) Быка
- С) Носорога
- Д) Слона
- Е) Лошади

91. Сколько яиц можно съесть натощак?

- А) Одно (остальные уже будут не натощак).
- В) 10
- С) 2
- Д) 3
- Е) 0

92. Сын моего отца, но мне не брат.
- A) Я сам
 - B) Кузен
 - C) Дядя
 - D) Собственный сын
 - E) Мой внук
93. Накормите его, и он оживет. Напоите его, и он умрет. Что это такое?
- A) Огонь
 - B) Животные
 - C) Растения
 - D) Дружба
 - E) Конфликты
94. Что в огне не горит и в воде не тонет?
- A) Лёд
 - B) Титан
 - C) Стекло
 - D) Пластик
 - E) Труды ученых
95. Кого австралийцы называют морской осой?
- A) Медузу
 - B) Пингинов
 - C) Тюленей
 - D) Морских ежей
 - E) Инфузории
96. Три курицы несут три яйца за три дня. Сколько яиц снесут 12 куриц за 12 дней?
- A) 48
 - B) 12
 - C) 24
 - D) 36
 - E) 48
97. Какие насекомые одомашнены человеком?
- A) Пчёлы
 - B) Бабочки
 - C) Стрекоза
 - D) Комары
 - E) Мухи
98. На какой вопрос невозможно ответить “да”?
- A) «Ты спишь?»
 - B) «Ты гуляешь?»
 - C) «Ты занимаешься?»
 - D) «Ты счастлив?»
 - E) «Ты умный?»
99. Какой узел нельзя развязать?
- A) Железнодорожный
 - B) Родственных отношений

- С) Государственный
- Д) Любовный
- Е) Преступный

100. Какие животные всегда спят с открытыми глазами?

- А) Рыбы
- В) Малыши
- С) Обезьяны
- Д) Крокодилы
- Е) Совы

101. Двое солдат подошли к левому берегу реки, где им предстояло переправиться на следующий берег. Двое подростков катались на лодке недалеко от берега, других надувных лодок в воде не было. Однако лодка не может выдержать на воде вес более 100 кг.

Как организовать переброску солдат на правый берег и за сколько рейсов это можно сделать? Если, чтобы переправить одного солдата, требуется две поездки: в первой поездке двое подростков переправляются на противоположный берег, один из них остается там, а второй подросток возвращается на исходный берег на лодке. Во время второго рейса подросток передает лодку одному из солдат, солдат переходит на правый берег и возвращает лодку второму подростку. Второй подросток достигает первоначального берега. Итак, если для того, чтобы доставить одного солдата на паром, требуется две поездки, сколько поездок понадобится, чтобы переправить двоих из них через реку?



- А) Потребуется 4 рейса
- В) Потребуется 3 рейса
- С) Потребуется 2 рейса
- Д) Потребуется 5 рейсов
- Е) Потребуется 1 рейс

102. В Англии этот цветок воспет поэтами в сказках. Он служит колыбелью для малюток фей и нежных эльфов. Его родина Персия, оттуда он перекочевал в Турцию, а в XIX в. в Европу. В Голландии существовал культ этого цветка. В Амстердаме за три луковицы были куплены два каменных дома.



- A) Тюльпаны
- B) Розы
- C) Орхидеи
- D) Магнолии
- E) Лиандры

103. Что бывает страшнее огня?



- A) Дым
- B) Пробуждение вулкана
- C) Землетрясение
- D) Война
- E) Сель

104. Как называется исполнение песни без музыки?



- A) Акапелла
- B) Ария
- C) Хор
- D) Соло
- E) Речитатив

105. Вес какого животного может достигать 190 тонн?



- A) Синий кит
- B) Бегемот
- C) Слон
- D) Носорог
- E) Крокодил

106. Катя быстрее Иры,
Ира быстрее Лены.
Кто быстрее всех?

- A) Катя
- B) Ира
- C) Лена
- D) Надя
- E) Оля

107. Один из двух автомобилей едет по широкой дороге, другой — по узкой.
Грузовик не едет по узкой дороге.
По какой дороге едет легковой автомобиль?
А грузовик?



- A) Грузовик едет по широкой дороге
- B) Легковой автомобиль едет по широкой дороге
- C) Грузовик не едет по широкой дороге
- D) Грузовик не едет по широкой дороге
- E) Легковой автомобиль не едет по узкой дороге

108. Вера немного темнее, чем Люда.
Вера намного светлее Кати.
Кто светлее всех?



- A) Вера
- B) Люда
- C) Катя
- D) Оля
- E) Наташа

109. Что можно приготовить, но нельзя съесть?

- A) Домашнее задание по уроку
- B) Пирог
- C) Еда
- D) Напиток
- E) Баурсаки

Если нужно, могу дать дополнительные пояснения по значениям или употреблению.

110. Толя выше Игоря,
Игорь выше Коли.
Кто выше всех?

- A) Толя
- B) Игорь
- C) Коля
- D) Юра
- E) Андрей

111. Какой болезнью на суше никто не болеет?

- A) Морской болезнью
- B) Бешенством
- C) Тифом
- D) Летаргическим сном
- E) Синдромом Туретто

112. Саша веселее Толи,
Толя веселее Вани.
Тогда кто самый весёлый?

- A) Саша
- B) Толя
- C) Ваня
- D) Юра
- E) Андрей

113. Какие черви не имеют кишечника?

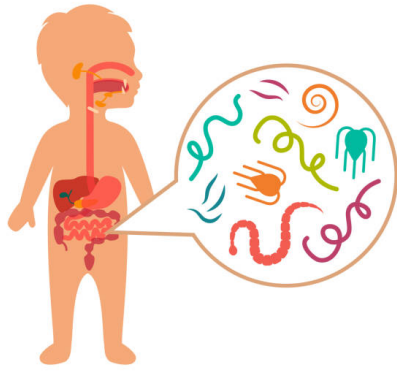

- A) Ленточные черви
- B) Безногие земноводные
- C) Звездчатые черви
- D) Земляные черви
- E) Ледяные черви

114. Каких моллюсков едят живыми?

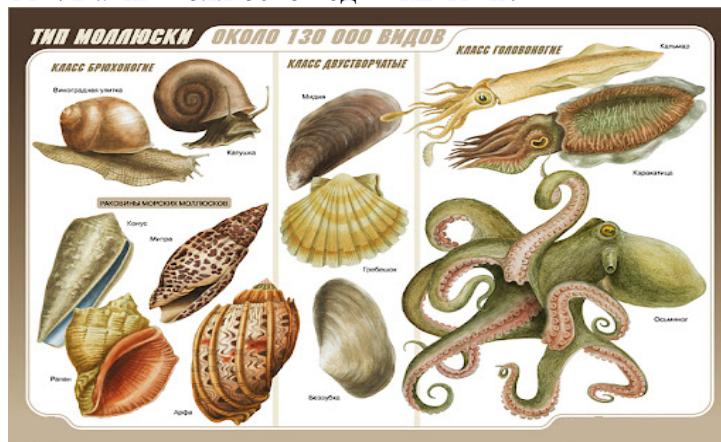

- A) Устрицы (Ostreidae)
- B) Панцирные (Polyplacophora)
- C) Двустворчатые (Bivalvia)
- D) Лопатоногие (Scaphopoda)
- E) Брюхоногие (Gastropoda)

115. Кто самый крупный зверь?

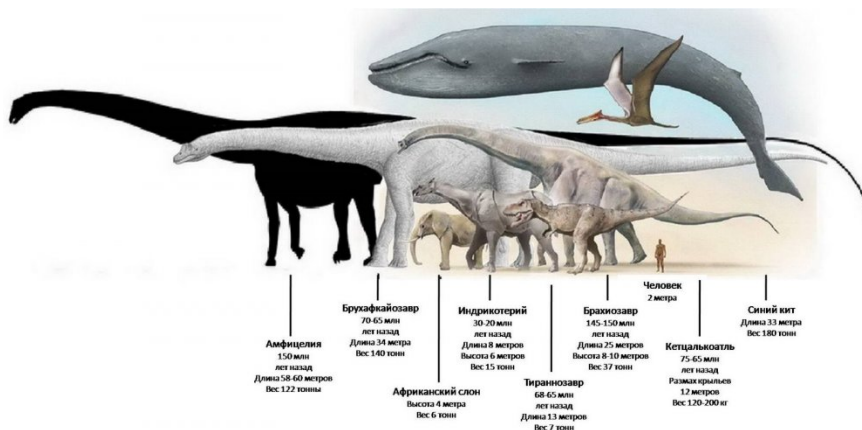

- A) Синий кит – «полосатик»

- В) Бегемот
- С) Носорог
- Д) Слон
- Е) Мегалодон

116. Как называются организмы, живущие за счет других, питаясь соками его тела?



Кошачья блоха



Иксодовый клещ



Власоед



Ушной клещ



Чесоточный клещ

- А) Паразиты
- В) Червяк
- С) Тунеядец
- Д) Чужаяд
- Е) **Нахлебник**

117. Кто умеет строить острова?



- А) Коралловые полипы
- В) Рыбы
- С) Черви
- Д) Осы
- Е) Птицы

118. Какие птицы не умеют летать?



- A) Страусы
- B) Попугаи
- C) Голуби
- D) Сова
- E) Грачи

119. Пирог был разрезан на три части.

Сколько всего разрезов было сделано, чтобы разделить пирог на три части?

- A) Два
- B) Три
- C) Один
- D) Четыре
- E) Пять

120. Один из пяти братьев разбил окно.

Андрей сказал: «Это или Витя, или Толя».

Витя сказал: «Это сделал не я и не Юра».

Дима сказал: «Нет, один из них сказал правду, а другой неправду».

Юра сказал: «Нет, Дима, ты не прав».

Их отец, которому можно доверять, уверен, что не менее трех братьев сказали правду.

Кто разбил окно?

- A) Окно разбил Толя
- B) Окно разбил Андрей
- C) Окно разбил Витя
- D) Окно разбил Дима
- E) Окно разбил Юра

121. Маша бежит быстрее, чем Света.

Света быстрее Оли.

Кто из девочек быстрее всех?

- A) Маша
- B) Света
- C) Оля
- D) Надя
- E) Галя

122. Лиза и Петя пошли в лес собирать грибы и ягоды.

Лиза грибы не собирала.

Что собирал Петя?

- A) Петя собирал грибы
- B) Петя не собирал грибы
- B) Петя собирал ягоды

- Г) Петя не собирал ягоды
- Д) Лиза собирала грибы

123. Ира на 3 см ниже Клавы.
Клава на 5 см ниже, чем Люба.
Кто выше всех?

- А) Люба
- В) Клава
- С) Ира
- Д) Мая
- Е) Надя

124. Растут две березы. На каждой березе по четыре шишки.
Сколько всего шишек?

- А) На березе шишки не растут
- В) Всего 8 шишек
- С) Всего 7 шишек
- Д) Всего 6 шишек
- Е) Всего 12 шишек

125. Какое насекомое может поднять груз в 10 раз превышающий его собственный вес?



- А) Муравей
- В) Ежик
- С) Белка
- Д) Оса
- Е) Черепаха

126. Температура воды в водоеме 17 градусов Цельсия.
Какова температура тела, рыб обитающих в нем?

- А) 18 градусов Цельсия
- В) 20 градусов Цельсия
- С) 25 градусов Цельсия
- Д) 22 градусов Цельсия
- Е) 23 градусов Цельсия

127. Вы поймали карася. Как узнать, сколько ему лет?

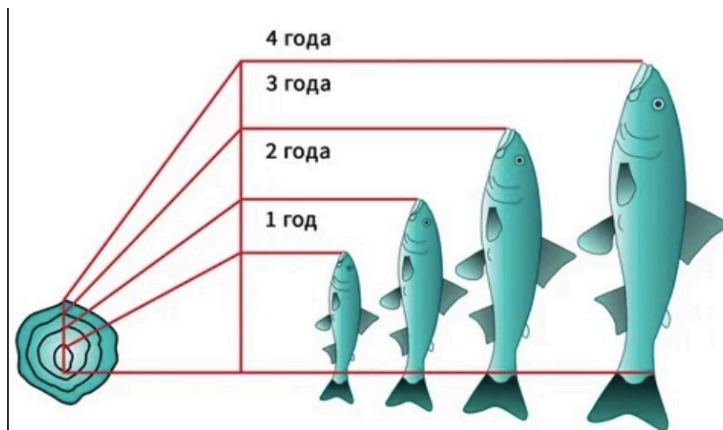

- A) Сосчитать кольца на чешуе
- B) Измерить длину рыбы
- C) Измерить от вершины рыла до лопасти хвостового плавника
- D) Измерить чешуйчатый покров
- E) Измерить толщину рыбы

128. Какие организмы растут всю жизнь?



- A) Кораллы
- B) Киты
- C) Караси
- D) Инфузории
- E) Осьминоги

129. Существа, которые не могут жить в среде, не содержащей кислорода?





- A) Рыбы
- B) Водоросли
- C) Гельминты
- D) Анаэробные микроорганизмы
- E) Аскариды

130. В колесе 8 спиц.
Сколько между спицами промежутков?

- A) 7
- B) 8
- C) 6
- D) 5
- E) 3

131. Летела стая птиц на рощу.
Сели по две на дерево - одно осталось;
сели по одной - одного не досталось.
Сколько в роще деревьев, а в стае птиц?



- A) Три дерева, четыре птицы
- B) Четыре дерева, четыре птицы
- C) Четыре дерева, три птицы
- D) Три дерева, три птицы

Е) Четыре дерева, пять птиц

132. Толя и Игорь рисовали.

Один — дом, другой — ветку с листьями.

Что рисовал Толя, если Игорь не рисовал дом?

- А) Толя рисовал дом
- В) Толя рисовал листик
- С) Толя рисовал самолет
- Д) Толя рисовал машину
- Е) Толя рисовал дерево

133. Три подруги вышли в белом, зеленом и синем платьях и туфлях. Известно, что только у Ани цвета платья и туфель совпадали. Ни туфли, ни платье Вали не были белыми. Наташа была в зеленых туфлях.



Определите цвет платья и туфель на каждой из подруг.

- А) Наташа вышла в синем платье и зеленых туфлях, Валя — в зеленом платье и синих туфлях, Аня — в белом платье и белых туфлях. Наташа вышла в синем платье и зеленых туфлях, Аня — в зеленом платье и синих туфлях. Валя — в зеленом платье и синих туфлях
- В) Наташа вышла в синем платье и зеленых туфлях, Аня — в зеленом платье и синих туфлях
- С) Валя — в зеленом платье и синих туфлях
- Д) Валя — в зеленом платье и синих туфлях
- Е) Аня — в белом платье и белых туфлях

134. На международном конгрессе встретились четверо ученых: физик, историк, биолог и математик. Национальности их были различными и, хотя каждый из ученых владел двумя языками из четырех (русский, английский, французский и итальянский), не было такого языка, на котором они могли бы разговаривать вчетвером. Был язык, на котором могли разговаривать сразу трое. Никто из ученых не владел французским и русским одновременно. Хотя физик не говорил по-английски, он мог быть переводчиком, если биолог и историк хотят поговорить друг с другом. Историк говорит по-французски и может говорить с математиком, хотя тот не знает ни одного русского слова. Физик, биолог и математик не могут беседовать втроем на одном языке.

Какими двумя языками владеет каждый из ученых?



- А) Физик владеет французским и итальянским языками, историк — русским и итальянским, биолог — английским и французским, математик — английским и итальянским
- В) Физик владеет русским и итальянским, биолог — английским и французским, математик — английским и итальянским
- С) Физик владеет английским и французским языками, историк — русским и итальянским, биолог — английским и французским, математик — французским и итальянским
- Д) Физик владеет арабским и итальянским языками, историк — французским и испанским, биолог — английским и французским, математик — английским и итальянским
- Е) Физик владеет французским и итальянским языками, историк — русским и итальянским, биолог — английским и французским, математик — английским и итальянским

135. В очереди за билетами в кино стоят: Юра, Миша, Володя, Саша и Олег.
Известно, что:

- 1) Юра купит билет раньше, чем Миша, но позже Олега
- 2) Володя и Олег не стояли рядом
- 3) Саша не находится рядом ни с Олегом, ни с Юрой, ни с Володей



Кто за кем стоит?



- А) Мальчики стоят в очереди в следующем порядке: Олег, Юра, Володя, Миша и Саша

- В) Миша и Саша, Олег, Юра, Володя
- С) Юра, Володя, Миша и Саша, Олег
- Д) Саша, Олег, Юра Миша и Володя
- Е) Саша, Миша, Володя, Олег, Юра

136. В семье трое детей.

Сестёр больше, чем братьев.

Сколько сестёр в семье?

- А) Сестер двое
- В) Сестер двое
- С) Одна сестра
- Д) Четыре
- Е) Пять

137. В семье четверо детей. Им 5, 8, 13 и 15 лет. Детей зовут Аня, Боря, Вера и Галя.

Сколько лет каждому ребенку, если одна девочка ходит в детский сад, Аня старше Бори, и сумма лет Ани и Веры делится на три?

- А) Вере 5 лет, Боре 8 лет, Ане 13 лет, Гале 15 лет
- В) Вере 5 лет, Боре 8 лет, Ане 13 лет, Гале 5 лет
- С) Вере 15 лет, Боре 18 лет, Ане 3 лет, Гале 5 лет
- Д) Вере 5 лет, Боре 8 лет, Ане 13 лет, Гале 12 лет
- Е) Вере 3 лет, Боре 8 лет, Ане 3 лет, Гале 5 лет

138. Саша на 10 лет младше Игоря.

Игорь на 2 года старше Лёши.

Кто младше всех?

- А) Саша
- В) Леша
- С) Игорь
- Д) Дима
- Е) Юра

139. На улице, встав в кружок, беседуют четыре девочки: Аня, Валя, Галя и Надя.

1) Девочка в зеленом платье — не Аня и не Валя — стоит между девочкой в голубом платье и Надей.

2) Девочка, в белом платье стоит между девочкой в розовом платье и Валею.

Какого цвета платье у каждой из девочек?

Следующая задача также приводит к необходимости упорядочить пары элементов двух множеств. Это упорядочение имеет особый характер.

- А) У Гали платье зеленое, у Нади — розовое, у Вали — голубое, у Ани — белое
- В) У Гали — красное
- С) У Нади - белое
- Д) У Вали — розовое
- Е) Аня в голубом платье

140. Четыре товарища (Петя, Боря, Алеша и Коля) пошли со своими сестрами на школьный новогодний бал.

Во время первого танца каждый из них танцевал не со своей сестрой. Лена танцевала с Петей, а Светлана — с братом Наташи, Оля танцевала с братом Светланы, Боря — с сестрой Алеша, а Алеша — с сестрой Пети.

Кто чей брат? Кто с кем танцевал?



- А) Петя — брат Оли, и Петя танцевал с Леной;
Боря — брат Наташи, и Боря танцевал со Светланой;
Алеша — брат Светланы, и Алеша танцевал с Олей;
Коля — брат Лены, и Коля танцевал с Наташей
- В) Петя — брат Наташи, и Боря танцевал со Светланой
- С) Коля — брат Оли, и Петя танцевал с Леной
- Д) Брат Светланы, и Алеша танцевал с Олей
- Е) Алеша — брат Лены, и Коля танцевал с Наташей

141. Миша сильнее Олега,
Миша слабее Пети.

Кто сильнее всех?

- А) Петя
- В) Миша
- С) Олег
- Д) Алексей
- Е) Иван

катались на «Колесе Обозрения».



142. Какая обезьяна считается самой крупной?



- A) Горилла
- B) Непальский серый лангур
- C) Мандрил
- D) Тибетская макака
- E) Желтые бабуины

143. Какова сумма чисел до ста?

- A) Сумма чисел от 1 до 100 (включительно) равна 5050, а сумма чисел от 1 до 100 (исключая 100) равна 4950
- B) 5050
- B) 5000
- Г) 4500
- Д) 4900

144. Каким образом крот заготавливает на зиму червей?



- A) Обезглавливает их и складывает в кладовую
- B) Закапывает в землю
- C) Заварачивает в листья
- D) Сушит
- E) Раздробляет и прячет

145. Какие птицы являются первыми вестниками весны?



- A) Грачи
- B) Трясогузки
- C) Скворцы
- D) Жаворонки
- E) Дрозд-рябинник

146. В какой стране вывели петухов с трехметровыми хвостами?



- A) В Японии
- B) В Австралии
- C) В Австрии
- D) В Тайланде
- E) В Индонезии

147. У какого насекомого нет слуха?



- A) У мухи

- В) У стрекозы
- С) У комора
- Д) У бабочки
- Е) У таракана

148. Определите, в каком отношении находятся объемы имен «студент» и «спортсмен»:

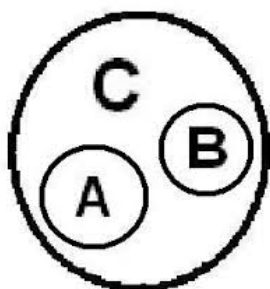
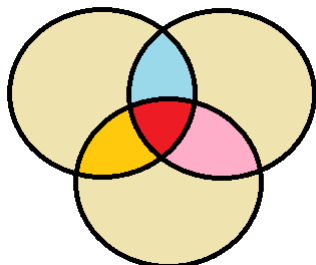

- А) Пересечение
- В) Подчинение
- С) Исключение
- Д) Совпадение
- Е) Противоречие

149. (Любовь без взаимности).



Трое юношей: Коля, Петя и Юра — влюблены в трех девушек: Таню, Зину и Галю. Но это любовь без взаимности.

Коля любит девушку, влюбленную в юношу, который любит Таню.

Петя любит девушку, влюбленную в юношу, который любит Зину.

Зина не любит Юру.

Кто в кого влюблен?

- А) Коля влюблен в Галю, Галя — в Петю, Петя — в Таню, Таня — в Юру, Юра — в Зину и Зина — в Колю
- В) Коля любит Таню
- С) Петя любит Зину
- Д) Таня любит Юру
- Е) Петя влюблен в Галю

150. Какие земноводные передеваются - меняют кожу четыре раза в год и

всякий раз съедают предыдущую.



- A) Лягушки
- B) Гадюки
- C) Раки
- D) Осьминоги
- E) Угри и скаты

151. Где родилось искусство составления букета «икебана»



- A) В Японии
- B) В Китае
- C) В Тайланде
- D) В Тайланде
- E) В Малайзии

152. Какой цветок является символом Солнца и символом Японии?



- A) Хризантема
- B) Пионы
- C) Тюльпаны
- D) Гербер
- E) Гортензии

153. Какой цветок всю жизнь любит себя?



- A) Нарцисс
- B) Гортензии
- C) Хризантема
- D) Гербер
- E) Пионы

154. Какие существа имеют три сердца?



- A) осьминоги, каракатицы, кальмары.
- B) лягушки, гадюки
- C) раки, осьминоги
- D) угри и скаты
- E) киты, инфузории

155. Какого цвета у моллюсков кровь?

МайШкола

КРОВЬ

КРАСНАЯ



Люди и большинство позвоночных животных

В состав входит **гемоглобин**



ГОЛУБАЯ



Ракообразные, паукообразные, головные моллюски

В состав входит **гемоцианин**



- A) Голубая
- B) Прозрачного
- C) Красного
- D) Серого
- E) Черного

156. Какое растение дает лучший мед?



- A) Липа
- B) Мята
- C) Гречиха
- D) Клевер
- E) Одуванчик

157. Самое быстрое животное суши?



- A) Гепард, 110 км в ч.
- B) Страус
- C) Кенгуру
- D) Леопард
- E) Тигр

158. Какая нить в природе самая тонкая?



- A) Паутина
- B) Натуральная нить
- C) Синтетическая нить
- D) Капроновая нить
- E) Шелковая нить

159. Какая змея плюется?



- A) Кобра
- B) Удав
- C) Гадюка
- D) Мамба
- E) Анаконда

160. У кого самый длинный язык?



- A) Муравьед, длина 61 см.
- B) Змей
- C) Корова
- D) Жираф
- E) Комодский варан

161. Где у кузнечика ухо?

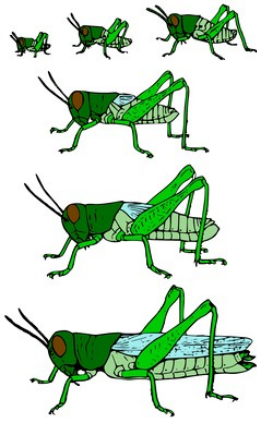

- A) На ноге
- B) На лбу
- C) На крыльях
- D) На спине
- E) На хвосте

162. Чем блеет бекас?



- A) Хвостом
- B) Животом
- C) Головой
- D) Чешуей
- E) Всем телом

163. Какой зверь после еды чистит зубы? Полощет рот.



- A) Тигр
- B) Верблюд
- C) Медведь
- D) Слон

Е) Жираф

164. У каких птиц крылья покрыты чешуей?

У каких птиц крылья покрыты не перьями, а чешуей?



У пингвинов

- А) Пингвины
- В) Пеликан
- С) Цапля
- Д) Аист
- Е) Гусь

165. У кого больше позвонков?

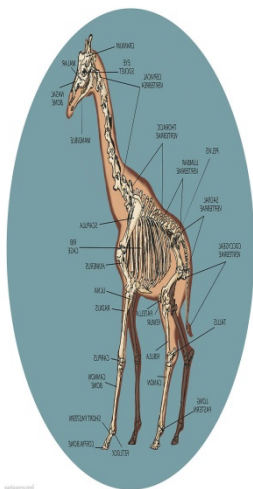

- А) Жираф
- В) Свинья
- С) Слон
- Д) Крокодил
- Е) Змея

166. Где хранит свои запасы воды верблюд?



- А) В крови
- В) На горбах
- С) В желудке
- Д) Под кожей

Е) На теле

167. Из какого дерева делают спички?



- А) Осина
- В) Береза
- С) Клен
- Д) Дуб
- Е) Ива

168. Какая рыба может превратиться в шахматную доску?

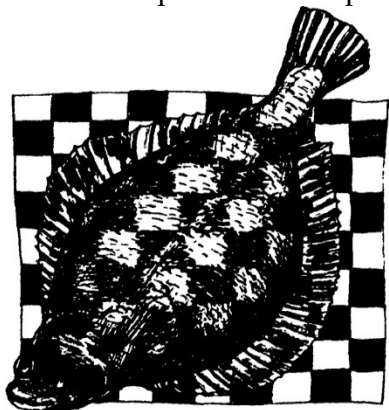

- А) Камбала
- В) Карп
- С) Иваси
- Д) Килька
- Е) Карась

169. Чем стрекочет кузнечик?

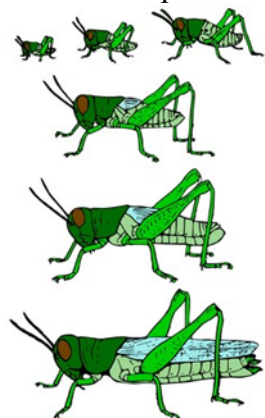

- А) Трением ноги о крыло

- В) Животом
- С) Головой
- Д) Чешуей
- Е) Всем телом

170. Какая птица совсем не имеет крыльев?



- А) Киви-киви
- В) Пингвин
- С) Страус
- Д) Попугай
- Е) Чайка

171. У какого животного цвет жира зеленый?

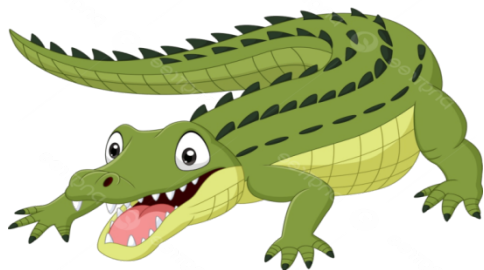

- А) Крокодил
- В) Бегемот
- С) Носорог
- Д) Змей
- Е) Лягушка

172. Листья каких растений способны указать на стороны света?

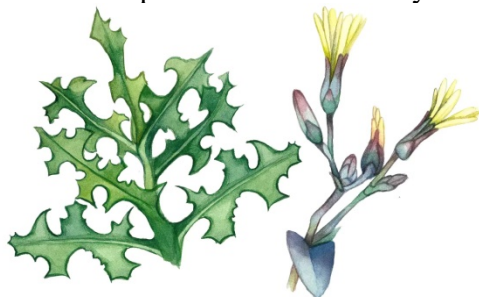

-
- А) Латук дикий, сельфиум, эвкалипт
 - В) Грецкие орехи

- С) Хвойные деревья
- Д) Хосна
- Е) Кипарис

173. Самый большой паук на свете?



- А) *Heteropoda maxima* (лат.) из семейства Sparassidae самый большой паук в мире, обитает в лаосской провинции Кхаммуан. Длина тела самок составляет до 4,6 см, самцов — примерно 3,0 см. Размах конечностей составляет от 25 до 30 см.
Птицеед-голиаф из Южной Америки уступает ему в размахе конечностей, но заметно превосходит по размерам тела
- В) Клещи (*Acari*)
 - В) Скорпионы
 - Г) Крабы
 - Е) Черный дрозд

174. Самая большая змея на земле



- А) Анаконда, до 9 м.
- В) Мулга
- С) Черная мамба
- Д) Кайсака
- Е) Бумсланг

175. У какой акулы глаза расположены в 2 метрах друг от друга?



- A) Рыба – молот (Кархаринообразные)
- B) Белая акула (Ламнообразные)
- C) Чёрная колючая акула (Катранообразные)
- D) Пятнистая шорная акула (Воббегонгообразные)
- E) Японский пилонос (Пилоносообразные)

176. Какая бабочка любит путешествовать? Осенью она улетает, как птица на юг, в Африку, а весной возвращается в наши края.



- A) Бабочка-репейница
- B) Адмирал
- C) Аполлон Мнемозина
- D) Бархатница Автоноя
- E) Бабочка-мокрица

177. Какая лягушка для своих головастиков строит дом, но без окон, крыши и дверей.



- A) Квакша-кузнец
- B) Дальневосточная
- C) Сибирская
- D) Травяная
- E) Озёрная

178. Какая змея «видит» тепло, даже слепая, без слуха и обоняния.



- A) Щитомордник
- B) Анаконда
- C) Гадюка
- D) Аспид
- E) Африканский бумсланг

179. Самые высокие деревья в мире

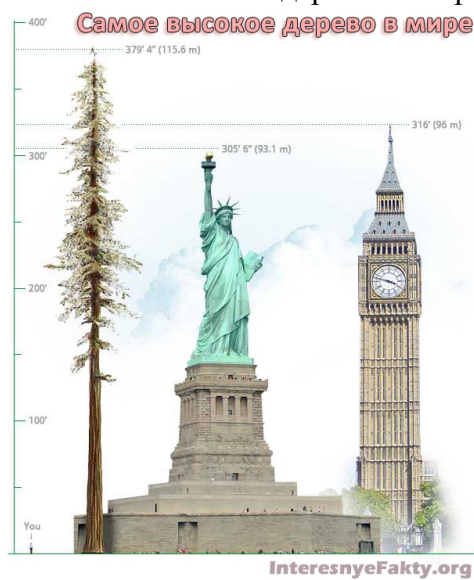

- A) Эвкалипты до 187 м.
- B) Секвойя
- C) Ель
- D) Пихта
- E) Кипарис

180. Самое большое дерево

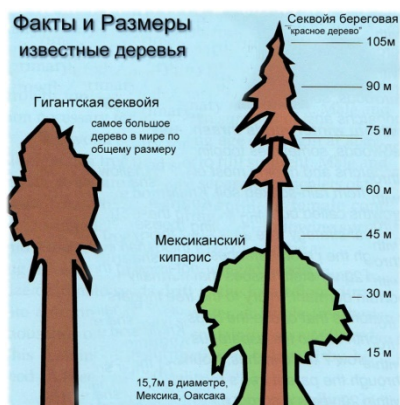

- А) Секвойя
- В) Ель
- С) Кипарис
- Д) Эвкалипт
- Е) Пихта

181. Самая крепкая древесина



- А) Железное дерево – «парротия персидская»
- В) Пандо
- С) Дуб Джурупа
- Д) Старый Тикко
- Е) Старый Расмус

182. Самое крупное плавающее растение?



- А) «Виктория-регия», ее листья достигают диаметра до 2 м. И могут выдерживать рассредоточенный груз до 50 кг.
- В) Водоросли макроцистис, могут достигать 200 метров в длину
- С) Нереоцистис, могут достигать 200 метров в длину
- Д) Морская капуста
- Е) Большая кувшинка: виктория боливийская — лист диаметром 3 м.

183. Самые большие цветы?



- A) «Рафлезия Арнольда»- ее метровый цветок весит до 10 кг
- B) Титановый арум
- C) Магнолия Кампбелла
- D) Талипотовая пальма
- E) Гигантский лотос

184. Какая птица выводит птенцов в лютые морозы?



- A) Клест
- B) Зимородок
- C) Дятел
- D) Синица
- E) Белые совы

185. Какое дерево используют для изготовления лыж?



- A) Береза
- B) Осина
- C) Клен
- D) Дуб
- E) Ива

186. Слово или словосочетание, которое обозначает строго определенное понятие:

- А) Термин
- В) Омонимы
- С) Синонимы
- Д) Категории
- Е) Предикат

187. Есть ли у улитки зубы?

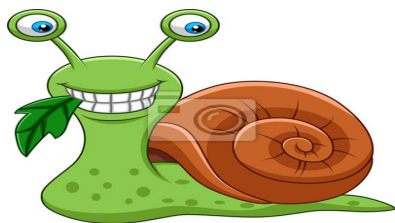

- А) Да, улитка имеет 135 рядов зубов, расположенных на языке. Каждый ряд содержит по 105 зубов, в сумме 14175!
- В) Нет зубов
- С) 100 зубов
- Д) 80 зубов
- Е) 40 зубов

188. Назовите средний возраст сосны

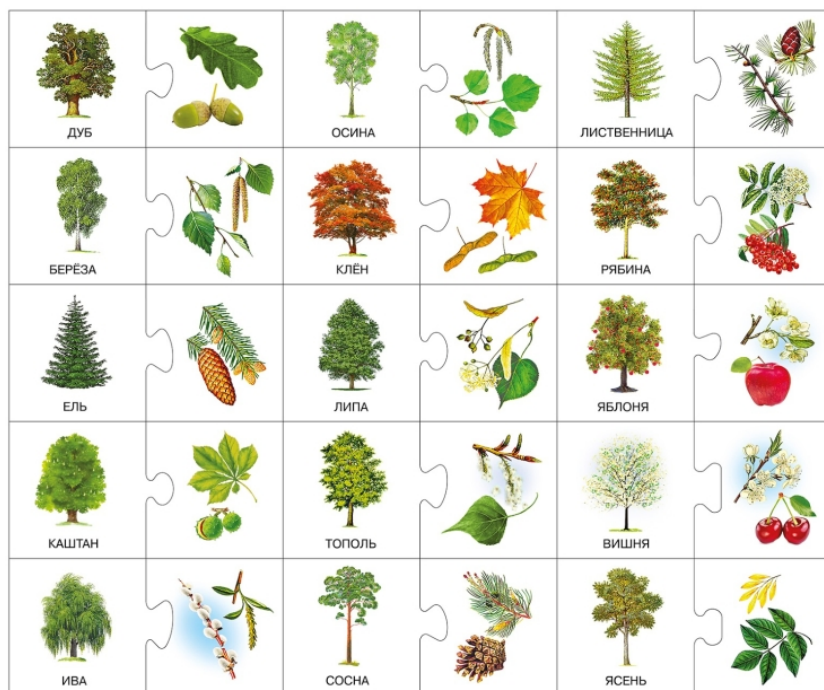

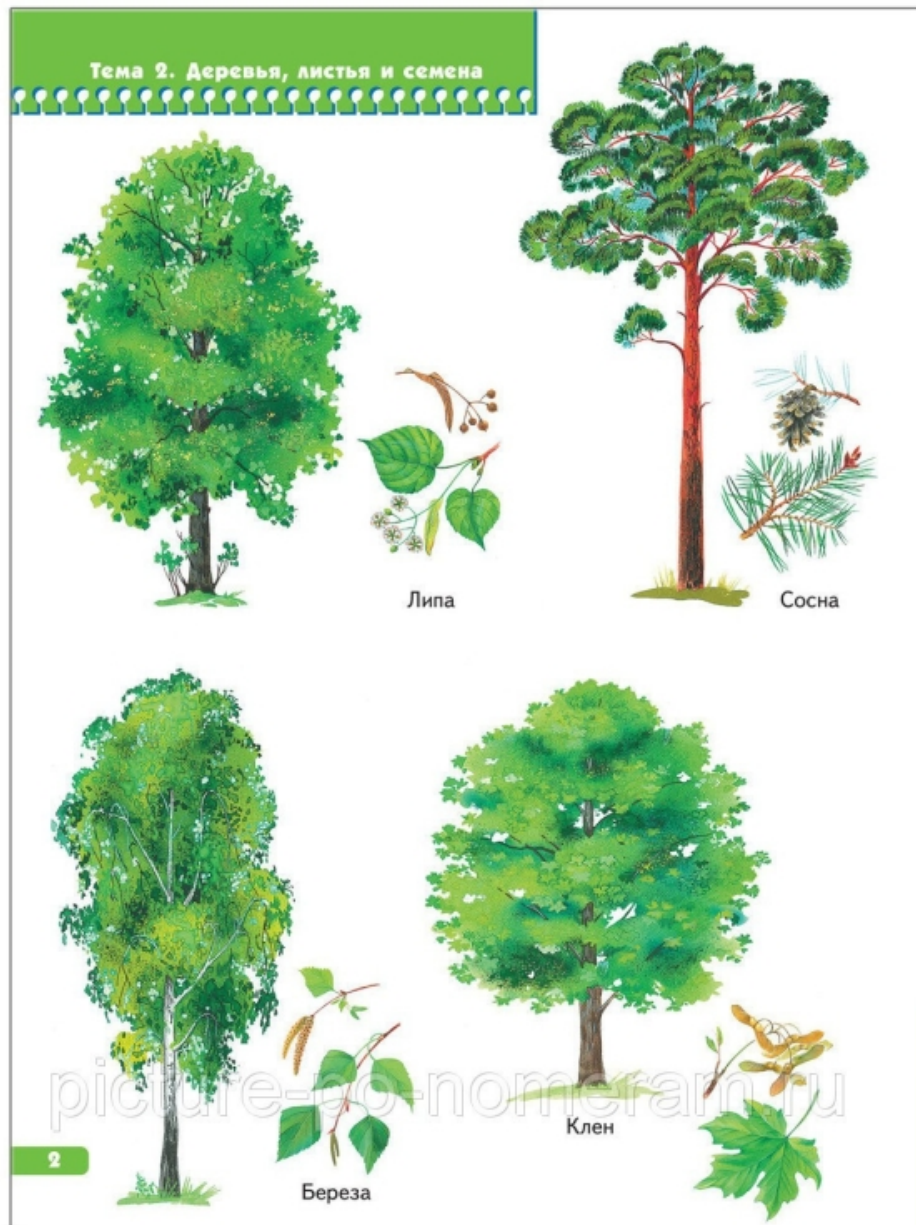

- A) 120-140 лет
- B) 100 лет
- C) 110 лет
- D) 115 лет
- E) 130 лет

189. Выберите причину несостоятельности рассуждения: «Куры летают, так как куры — птицы, а все птицы летают»:

- A) Недостоверность аргумента
- B) Противоречие в аргументах
- C) Недостаточность аргументов
- D) Нарушение правил обобщения
- E) Нарушение правил ограничения

190. Сколько на каштане в среднем листьев?



- A) 19 тысяч
- B) 18 тысяч
- C) 20 тысяч
- D) 10 тысяч
- E) 15 тысяч

191. Сколько в среднем листьев на тополе?

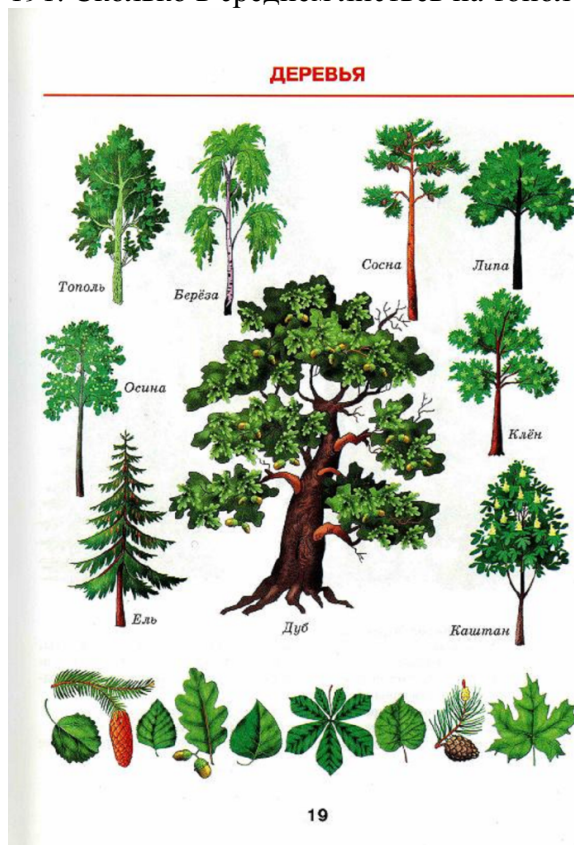

- A) От 70 тыс. до 119 тыс.
- B) От 60 тыс. до 120 тыс.
- C) От 50 тыс. до 110 тыс.
- D) От 40 тыс. до 119 тыс.
- E) От 30 тыс. до 119 тыс.

192. Какого уровня достигает естественный шумовой фон, без которого невозможна

жизнь человека?

- А) Допустимая граница громкости - 80-85 децибелов, 130 д. вызывает у человека болевые ощущения, в 150 д. звук становится непереносимым
- В) Шелест травы - 10 децибелов
- С) Громкая речь - 60-70 децибелов
- Д) Шум уличного транспорта 80-100 децибелов
- Е) Максимальный уровень звука не должен превышать 110 дБА, а для импульсного шума - 125 дБА. Запрещается даже кратковременное пребывание в зонах с уровнями звукового давления свыше 135 дБ в любой октавной полосе

193. Какая самая крупная в мире ящерица?



- А) Варан с острова Комодо
- В) Мегалания (*Varanus priscus*, [syn. *Megalania prisca*])
- С) Зелёная игуана — длина 1,5 метров, вес – 7 кг.
- Д) Крокодилы
- Е) Летучие драконы (лат. *Draco*) — род ящериц из семейства агамовых, обитающий в Юго-Восточной Азии

194. Самый крупный в мире хищник?

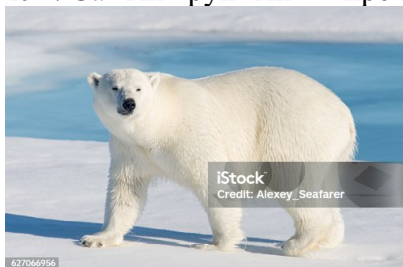

- А) Белый медведь
- В) Черные кайманы
- С) Миссисипский аллигатор
- Д) Бурые медведи
- Е) Стаи волков

195. Самое крупное лесное копытное млекопитающее?



- A) Лось
- B) Горные козы
- C) Зебры
- D) Зайгаки
- E) Кабаны

196. Самое крупное в мире ластиное млекопитающее?



- A) Морж
- B) Тангалунга
- C) Антарктический тюлень-южный морской слон (лат. *Mirounga leonina*)
- D) Пятнистая гиена
- E) Полосатый мангуст

197. Из какого дерева делают пианино?



- A) Из ели
- B) Из осины
- C) Береза
- D) Клен
- E) Дуб

198. Самая крупная в мире бабочка?



- А) Агриппина (размах крыльев 27 см.
- В) Павлиноглазка геркулес, или косциноцера геркулес (лат. *Coscinocera hercules*) размах крыльев достигает 27 см.
- С) Сатурния павлиноглазка Атлас Атлас - размах крыльев до 26 см.
- Д) Парусник Маака — с размахом крыльев до 13,5 см.
- Е) Бразжик «мертвая голова» - Размер бабочки 46—60 мм. Размах крыльев - 80-120 мм.

199. Самый сильный из сумчатых на Земле?



- А) Сумчатый волк
- В) Гигантский кенгуру
- С) Виргинский опоссум
- Д) Тасманийский дьявол
- Е) Рыжий кенгуру

200. Самое крупное млекопитающее ?

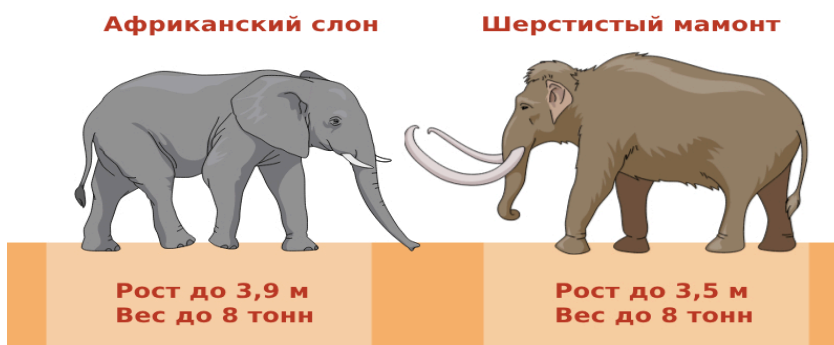



- А) Африканский слон - высота 4 м, вес до 7 тонн.
- В) Гребнистый крокодил - масса 800 кг.
- С) Финвал (*Balaenoptera physalus*), крупнейшее морское млекопитающее - длина до 26 метров и вес 80 тонн.
- Д) Кашалот (*Physeter macrocephalus*) — огромный зубастый хищник, длины до 24 метров и веса до 50 тонн.
- Е) Белый медведь (*Ursus maritimus*) — масса 800 кг.

201. Символом победы в Египте считалась священная кошка. А какое животное у египтян было олицетворением зла и разрушений?

- А) Бегемот
- В) Мышь
- С) Крокодил
- Д) Кошка
- Е) Орел

202. Какое животное японцы называют «лошадью с распухшей спиной»?

- А) Верблюд
- В) Слон
- С) Носорог
- Д) Лось
- Е) Динозавр

203. Какое животное бежит, выставляя вперед задние ноги?

- А) Заяц
- В) Тигр
- С) Косуля
- Д) Леопард
- Е) Кенгуру

204. Какое насекомое охраняет лесные поляны от вредных мух?

- А) Стрекоза
- В) Шмель
- С) Кузнечик

- D) Пчелы
- E) Оса

205. Какое животное в древности считалось духом огня?

- A) Саламандра
- B) Тритон
- C) Лягушка
- D) Змея
- E) Кошка

206. Какому животному стоят памятники в Токио и в Париже?

- A) Лягушке
- B) Саламандре
- C) Червяку
- D) Бабочке
- E) Собаке

207. Почему шмели-кукушки так называются?

- A) Откладывают свои яйца в гнезда других насекомых
- B) Всегда живут рядом с кукушками
- C) По окраске похожи на кукушек
- D) Летают роем
- E) Имеют рога

208. Какое животное ни разу не было упомянуто в Священном Писании?

- A) Кошка
- B) Овца
- C) Собака
- D) Скорпион
- E) Саламандра

209. Какое животное издает самые громкие звуки на Земле?

- A) Кит
- B) Бегемот
- C) Бурый медведь
- D) Слон
- E) Дракон

210. Какая птица умеет подражать ударам кнута и лаю собак?

- A) Скворец
- B) Сорока
- C) Дятел
- D) Голубь
- E) Аист

211. Какую птицу во Франции называют «летучей крысой»?

- A) Голубь
- B) Аист
- C) Альбатрос
- D) Летучая мышь
- E) Сорока

212. Какое животное считается бессмертным созданием?
- A) Алая медуза
 - B) Гребнистый крокодил
 - C) Муравей-бульдог
 - D) Змея
 - E) Саламандр
213. У какого животного нет мозга?
- A) Морская звезда
 - B) Краб
 - C) Пчела
 - D) Медуза
 - E) Червь
214. Выберите свойство, которое отличает живые организмы от неживой материи:
- A) Осуществление обмена веществ с окружающей средой
 - B) Движение
 - C) Изменение размеров
 - D) Изменение цвета
 - E) Выделение энергии
215. Кто впервые ввел понятие «клетка»?
- A) Роберт Гук
 - B) Вирхов
 - C) Аристотель
 - D) Сократ
 - E) Платон
216. Что лежит в основе разнообразия видов по мнению Чарльза Дарвина?
- A) Наследственная изменчивость и естественный отбор
 - B) Размножение
 - C) Производство потомства
 - D) Борьба всех против всех
 - E) Закон джунглей
217. Между кем возникает конкуренция в сообществах животных?
- A) Между видами со схожими экологическими нишами
 - B) Между хищниками и паразитами
 - C) Между сильными и слабыми
 - D) Между родителями и детьми
 - E) Между млекопитающими и пресмыкающимися
218. Что является наименьшей единицей живого?
- A) Клетка
 - B) Орган
 - C) Гранула
 - D) Частица
 - E) Квант
219. Какая наука изучает сохранение здоровья и правильную организацию труда и отдыха человека?
- A) Гигиена
 - B) Антропология
 - C) Зоология
 - D) Физиология
 - E) Биология
220. Наследственный материал человека — это:
- A) ДНК
 - B) Клетка

- С) Ядро
 - Д) Митохондрия
 - Е) Цитоплазма
221. Кожа человека в основном состоит из:
- А) Эпителиальной ткани
 - В) Соединительной ткани
 - С) Сократительной ткани
 - Д) Нервной ткани
 - Е) Мышц
222. Сколько у человека ребер?
- А) 12 пар
 - В) 6 штук
 - С) 6 пар
 - Д) 12 штук
 - Е) 20 штук
223. Кровь первой (нулевой) группы можно переливать:
- А) Только обладателям первой группы крови
 - В) Только обладателям второй группы крови
 - С) Только обладателям третьей группы крови
 - Д) Только обладателям четвертой группы крови
 - Е) Обладателям любой группы крови
224. В результате вакцинации формируется:
- А) Естественный активный иммунитет
 - В) Естественный пассивный иммунитет
 - С) Искусственный активный иммунитет
 - Д) Искусственный пассивный иммунитет
 - Е) Иммунитет полностью исчезает
225. Что НЕ относится к нервной системе человека?
- А) Костный мозг
 - В) Головной мозг
 - С) Спинной мозг
 - Д) Нейроглия
 - Е) Мозг
226. Кто из перечисленных организмов не имеет клеточного строения?
- А) Вирусы
 - В) Бактерии
 - С) Водоросли
 - Д) Грибы
 - Е) Палочки Коха
227. Бактерии возникли:
- А) Около 4,0–3,5 млрд лет назад
 - В) Сразу после Большого взрыва
 - С) Сразу при формировании Земли
 - Д) 500 тысяч лет назад
 - Е) 100 млрд лет назад
228. Палочковидные бактерии называются:
- А) Бациллы
 - В) Спириллы
 - С) Вирусы
 - Д) Вибрионы
 - Е) Грибки
229. Бактерии размножаются путем:

- A) Деления клетки пополам
 - B) Почкования
 - C) Образования гиф
 - D) Распространения спор и цист
 - E) Половым путем
230. Почему нельзя мыть руки антибактериальным мылом или антисептиком слишком часто?
- A) Они убивают и полезные, и вредные бактерии
 - B) В них содержатся опасные бактерии
 - C) Они растворяют кожу
 - D) Они убивают только полезные бактерии
 - E) Они сушат кожу
231. Всем бактериям для жизни остро требуется:
- A) Сахар
 - B) Вода
 - C) Воздух
 - D) Температура человеческого тела
 - E) Кислород
232. Чтобы молоко не портилось, его нагревают в специальном сосуде до 65°C в течение 30 минут. Этот способ уничтожения бактерий открыл:
- A) Луи Пастер
 - B) Луи Кох
 - C) Антони ван Левенгук
 - D) Илья Мечников
 - E) Иван Павлов
233. Антибиотики — это лекарства, которые:
- A) Убивают и полезные, и вредные бактерии
 - B) Убивают только вредные бактерии
 - C) Убивают все живые организмы
 - D) Ухудшают сопротивляемость организма болезням
 - E) Полностью уничтожают ресурсы организма
234. Бактерии НЕ могут передаваться через:
- A) Неповрежденную кожу
 - B) Чихание и кашель
 - C) Кровь
 - D) Воду
 - E) Совместное использование предметов
235. Какая группа животных является самой многочисленной на Земле?
- A) Насекомые
 - B) Паукообразные
 - C) Ракообразные
 - D) Моллюски
 - E) Млекопитающие
236. Какой метод исследования проводится с помощью линейки и весов?
- A) Измерение
 - B) Наблюдение
 - C) Изучение
 - D) Эксперимент
 - E) Сопоставление
237. Какой из перечисленных организмов не имеет клеточного строения?
- A) Вирусы
 - B) Инфузории

- С) Бактерии
 - Д) Грибы
 - Е) Эукариоты
238. Водная среда — это:
- А) Гидросфера
 - В) Атмосфера
 - С) Литосфера
 - Д) Стратосфера
 - Е) Мантия
239. Укажите наименьшую единицу систематики животных:
- А) Вид
 - В) Семейство
 - С) Род
 - Д) Класс
 - Е) Отряд
240. Какие растения НЕ относятся к древнейшим?
- А) Лиственные деревья, луговые травы, злаки и садовые цветы
 - В) Водоросли
 - С) Папоротники
 - Д) Мхи
 - Е) Саговники
241. Как дышат водоросли?
- А) всей поверхностью тела
 - В) Жабрами
 - С) специальными устьицами
 - Д) видоизмененными листьями
 - Е) через корешки
242. К какому фактору относится прямое или косвенное влияние неживой природы на живые организмы?
- А) Абиотический
 - В) Биологический
 - С) Антропогенный
 - Д) Экологический
 - Е) Психологический
243. Какая систематическая категория является самой крупной?
- А) Царство
 - В) Род
 - С) Семейство
 - Д) Вид
 - Е) Группа
244. У кого появилась развитая речь, зачатки искусства и изготовление одежды?
- А) Кроманьонец
 - В) Палеоантроп
 - С) Неандерталец
 - Д) Питекантроп
 - Е) Архантроп
245. К наружным паразитам относятся:
- А) Блохи
 - В) Аскариды
 - С) Круглые черви
 - Д) Ленточные черви
 - Е) Сосальщики

246. Чтобы изучить строение клетки, необходим:
- A) Микроскоп
 - B) Лупа
 - C) Телескоп
 - D) Фотоловушка
 - E) Стетоскоп
247. Во всех живых клетках есть:
- A) Вода
 - B) Ядро
 - C) Воздух
 - D) Клеточная стенка
 - E) Конечности
248. Чтобы приготовить тесто для хлеба или пирожков, нужны:
- A) Дрожжи
 - B) Грибы
 - C) Бактерии
 - D) Животные
 - E) Вирусы
249. Ближайшими родственниками дождевых червей являются:
- A) Пиявки
 - B) Планарии
 - C) Аскариды
 - D) Бычий цепень
 - E) Гельминты
250. Жемчуг появляется в результате:
- A) Жизнедеятельности двустворчатых моллюсков
 - B) Сильного давления на известняк
 - C) Жизнедеятельности древних насекомых
 - D) Сильного давления на уголь
 - E) Трансформации останков водных организмов
251. У паразитических червей хорошо развита:
- A) Половая система
 - B) Органы движения
 - C) Органы чувств
 - D) Нервная система
 - E) Орган слуха
252. Скорпион относится к:
- A) Паукообразным
 - B) Моллюскам
 - C) Ракообразным
 - D) Насекомым
 - E) Позвоночным
253. У рептилий, в отличие от амфибий:
- A) Кожа покрыта чешуей
 - B) Нет жабр
 - C) Нет легких
 - D) Нет конечностей
 - E) Нет органов чувств
254. Из перечисленных организмов четырехкамерное сердце есть у:
- A) Крокодилов и альбатросов
 - B) Щук и сомов
 - C) Лягушек

- D) Гадюк
E) Варанов
255. У млекопитающих отсутствует:
- A) Киль
B) Мозжечок
C) Слюнные железы
D) Хвост
E) Конечности
256. Социальными насекомыми являются:
- A) Термиты, муравьи, пчелы
B) Бабочки, жуки, стрекозы
C) Блохи, вши, клопы
D) Тараканы
E) Мухи, комары
257. Какой из перечисленных признаков отличает человека от животного?
- A) Способность к целенаправленной творческой деятельности
B) Забота о потомстве
C) Использование природных материалов
D) Проявление эмоций и чувств
E) Реакция на раздражители
258. Форма правления, при которой власть принадлежит одному лицу и передается по наследству:
- A) Монархия
B) Демократия
C) Республика
D) Федерация
E) Диктатура
259. Что характеризует социальную мобильность?
- A) Изменение человеком своего места в социальной структуре общества
B) Создание новых законов государством
C) Принятие нового бюджета
D) Процесс выборов в парламент
E) Изменение личности
260. Что подразумевает понятие «общество» в узком смысле?
- A) Конкретная группа людей, объединенная общностью целей, интересов, происхождения, профессии или историческим этапом развития
B) Все человечество в прошлом, настоящем и будущем
C) Обособившаяся от природы часть материального мира
D) Все люди в целом
E) Все обитатели Вселенной
261. Что означает термин «общество» в широком смысле?
- A) Всевозможные объединения людей и их взаимодействия
B) Объединения людей семейными узами
C) Объединения людей по хобби
D) Все люди в целом
E) Группа людей, объединенная общими интересами и целями
262. Найдите в приведенном списке общественные явления.
- A) Возникновение государства
B) Развитие рынка
C) Развитие органов чувств у человека
D) Появление цифровых гаджетов
E) Формирование искусства







263. Найдите в приведённом ниже списке черты человека, обусловленные биологически.
- A) Темперамент
 - B) Самооценка
 - C) Мировоззрение
 - D) Девиантное поведение
 - E) Воспитанность
264. Укажите свойства человека, имеющие социальную природу.
- A) Стремление к самореализации
 - B) Защита от врагов
 - C) Потребность в пище и воде
 - D) Стремление к размножению
 - E) Реакция на раздражители
265. Окружение и близкие Андрея считают, что он очень похож на свою маму. Это объясняется:
- A) Наследственностью
 - B) Возрастом
 - C) Интеллектом
 - D) Времяпрепровождением
 - E) Подражанием
266. Что такое образование и в чём оно заключается?
- A) Процесс, благодаря которому человек развивается внутренне и формирует мировоззрение
 - B) Диплом
 - C) Аттестат, диплом или иной документ об образовании
 - D) Аттестат
 - E) Документ, дающий возможность зарабатывать
267. Укажите правильное определение термина «национальность».
- A) Этногруппа с общей территорией, государством, традициями, культурой, языком и историей
 - B) Гражданство
 - C) Индивидуальность личности
 - D) Культурное образование человека
 - E) Антропологические особенности
268. Как называется форма общения людей посредством языка?
- A) Речь
 - B) Жест
 - C) Инстинкт
 - D) Деятельность
 - E) Кинетика
269. Название труда, результат которого заранее известен.
- A) Репродуктивный труд
 - B) Коммерческий
 - C) Творческий
 - D) Продуктивный
 - E) Научный
270. Какое право получает гражданин, когда достигает 18-летнего возраста?
- A) Право голосовать на выборах и баллотироваться в депутаты
 - B) Право на отдых за границей
 - C) Право на образование
 - D) Право на неприкосновенность
 - E) Право делать всё, что захочется
271. Найдите правильное определение термина «самостоятельность».

- A) Достигать целей благодаря выдержке, самодисциплине, уверенности в своих способностях и грамотной оценке реальности
B) Делать всё, что захочется
C) Занятия спортом
D) Игры
E) Отдых
272. Как называется деятельность человека, направленная на изменение окружающей действительности?
A) Труд
B) Спорт
C) Игра
D) Отдых
E) Пение
273. Найдите лишний термин.
A) Самомнение
B) Самодисциплина
C) Критическое мышление
D) Внутренняя мотивация и целеполагание
E) Систематизация и планирование
274. Почему учёные выделяют человека как существо общественное?
A) Человек формируется и реализуется только в обществе
B) Человек является частью природы
C) Человек разводит животных
D) Человек изучает общественные законы
E) Человек живёт в гармонии с природой
275. Выберите характеристику, наиболее точно описывающую понятие «общество».
A) Объединения людей и их взаимоотношения
B) Группа людей с общими целями и идеалами
C) Часть мира, связанная с природой
D) Всё человечество в целом
E) Люди, проживающие в определённой республике
276. Какая из перечисленных социальных групп существует в современном мире?
A) Горожане
B) Земледельцы
C) Жрецы
D) Туристы
E) Гетеры
277. Выберите вариант, который НЕ относится к малой социальной группе.
A) Христиане
B) Семья
C) Спортивная секция
D) Школьная секция
E) Коллектив
278. Выберите правильное определение суверенитета.
A) Политическая независимость и экономическая самостоятельность
B) Основной закон страны
C) Орган судебной власти
D) Независимость и верховенство государственной власти
E) Наличие государственных границ
279. Какое из понятий характеризует развитие общества?
A) Прогресс
B) Регресс

- С) Революция
 - Д) Эволюция
 - Е) Реформы
280. Как называется способность двух сторон приходиться к общему решению для урегулирования разногласий?
- А) Компромисс, консенсус
 - В) Конкуренция
 - С) Инцидент
 - Д) Саммит
 - Е) Эскалация
281. Как можно назвать способность человека рассуждать, мыслить и определять своё отношение к действительности?
- А) Сознание
 - В) Творчество
 - С) Биологическая потребность
 - Д) Физиологическая потребность
 - Е) Эстетическая потребность
282. Как называются привычки, сформировавшиеся в ходе коллективных действий?
- А) Обычай
 - В) Примета
 - С) Этикет
 - Д) Свойство
 - Е) Праздники
283. Что из перечисленного относится к правилам этикета?
- А) Вежливость в общении с другими
 - В) Посещение службы в церкви
 - С) Чтение сказки ребёнку перед сном
 - Д) Посидеть на чемодане перед поездкой
 - Е) Проводить ладонями по лицу после молитвы
284. Что из перечисленного относится к исчерпаемым ресурсам?
- А) Почва
 - В) Энергия воды
 - С) Солнечная энергия
 - Д) Воздух
 - Е) Леса
285. Какая наука изучает взаимосвязи в природе и отношения человека с природой?
- А) Экология
 - В) Геобиология
 - С) Биология
 - Д) География
 - Е) Биохимия
286. На чём основывается внутренняя дисциплина человека?
- А) На самоконтроле
 - В) На воздействии закона
 - С) На порицании со стороны других
 - Д) На страхе наказания
 - Е) На удовольствиях
287. Где можно получить высшее образование?
- А) Академия, институт, университет, консерватория
 - В) Курсы
 - С) Гимназия

- D) Лицей
E) Колледж
288. Какой признак объединяет человека и животного?
A) Забота о потомстве
B) Потребность в еде
C) Способность к грамоте
D) Выражение собственных желаний
E) Речь
289. Выберите семейную ценность.
A) Семейные фотографии
B) Дом
C) Друзья
D) Украшения
E) Хобби
290. Греки использовали это для защиты частей тела. Оно изготавливалось из коры сандалового дерева. Что это?
A) Сандалии
B) Щит
C) Меч
D) Броня
E) Доспехи
291. Первые оранжереи появились во Франции. Как вы думаете, для чего?
A) Для выращивания апельсинов
B) Для разведения цветов
C) Для разведения кур
D) Для разведения коней
E) Для разведения свиней
292. Какая трава самая высокая?
A) Бамбук
B) Банан
C) Пампасная трава
D) Мискантус гигантский
E) Осока
293. Мама испекла пирог. Саша съел $\frac{1}{4}$ пирога, Маша — $\frac{1}{3}$ от оставшегося, а папа — половину того, что осталось. На тарелке осталось 150 грамм. Сколько пирога было изначально?
A) 600 грамм
B) 400 грамм
C) 200 грамм
D) 150 грамм
E) 100 грамм
294. Сумма возрастов двух сестер — 11 лет. Одна старше другой на 3 года. Сколько лет каждой?
A) 4 и 7 лет
B) 5 и 8 лет
C) 6 и 9 лет
D) 3 и 6 лет
E) 2 и 5 лет

295. Сколько стоит клубника?

			СУММА 8
			8
			9
СУММА 15	6	4	

- A) 1
- B) 2
- C) 3
- D) 4
- E) 5

296. Сколько стоит киви?

		5
		
4	7	

$$\begin{array}{c} \text{kiwi slice} \\ = \\ ? \end{array}$$

- A) 4
- B) 7
- C) 5

D) 3

E) 2

297. Макс сделал два удачных выстрела и набрал 4 очка. Аня сделала два удачных выстрела и набрала 6 очков. Какие шары остались?

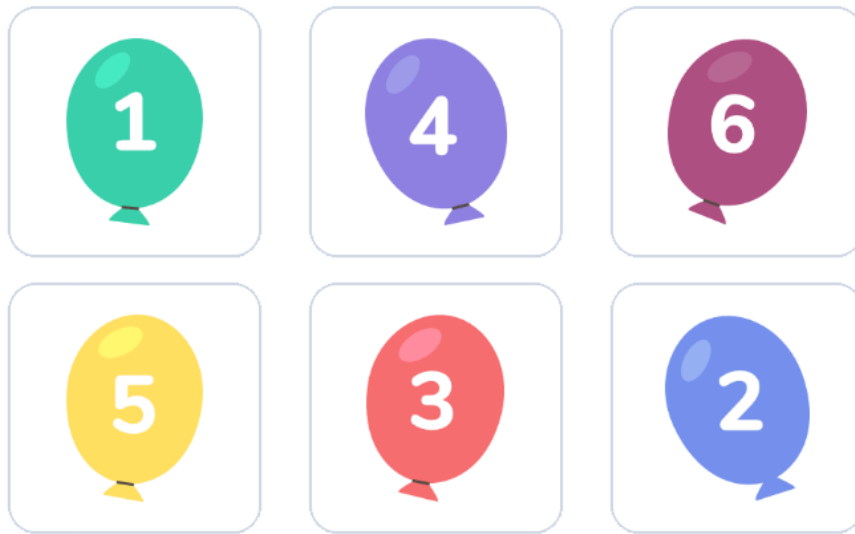

A) 5 и 6

B) 1 и 2

C) 4 и 6

D) 1 и 3

E) 3 и 4

298. Нужно угадать возраст матери и дочери. Известно, что сумма их возрастов равна 66. Если переставить цифры возраста матери, получится возраст дочери. При этом мама не старше 59 лет, а дочь не младше 7 лет. Сколько им лет?



A) 59 и 7

B) 0 и 66

C) 6 и 60

D) 24 и 42

E) 15 и 51

299. Сколько стоит мишка?

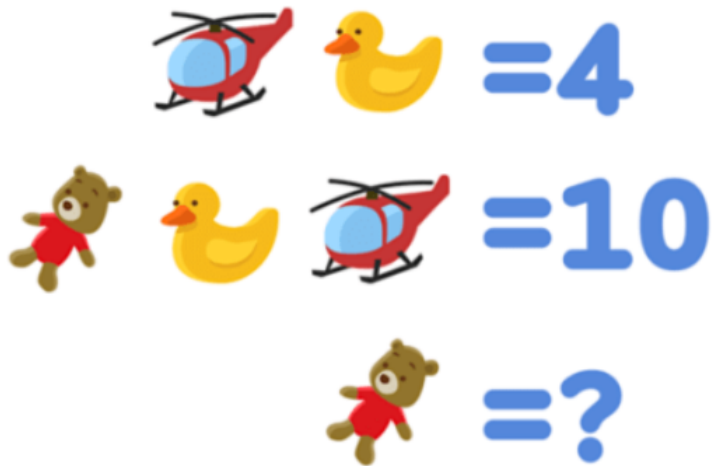

- A) 4
- B) 5
- C) 6
- D) 3
- E) 2

300. Люда собирается на вечеринку и смотрит на свой гардероб: у неё есть четыре платья и три пары туфель. Сколько вариантов наряда может составить Люда?



- A) 12
- B) 6
- C) 8
- D) 5
- E) 3

301. Вика, Полина и Коля раскрашивали картинки карандашами трёх цветов: красным, синим и зелёным. Вика раскрашивала не красным и не синим. Коля раскрашивал не

синим. Какой карандаш был у каждого ребёнка?

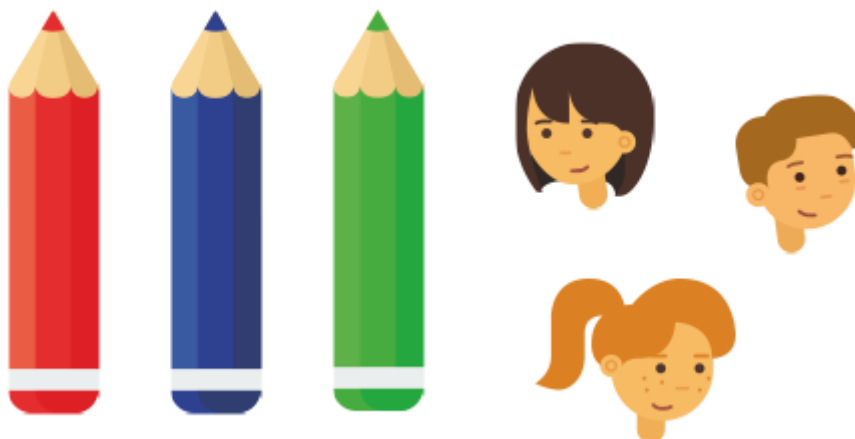

- A) У Вики — зелёный, у Полины — синий, у Коли — красный
- B) У Вики — синий, у Полины — красный, у Коли — зелёный
- C) У Вики — красный, у Полины — синий, у Коли — зелёный
- D) У Вики — зелёный, у Полины — красный, у Коли — синий
- E) У Вики — красный, у Полины — зелёный, у Коли — синий

302. Сколько заплатил четвёртый посетитель?

$\text{burger} + \text{burger} + \text{burger} = 300$

$\text{burger} + \text{fries} + \text{fries} = 200$

$\text{pizza} + \text{pizza} + \text{fries} = 90$

$\text{burger} + \text{fries} + \text{pizza} = ?$

- A) 170 рублей
- B) 300 рублей
- C) 200 рублей
- D) 90 рублей
- E) 150 рублей

303. Как называется парусник?

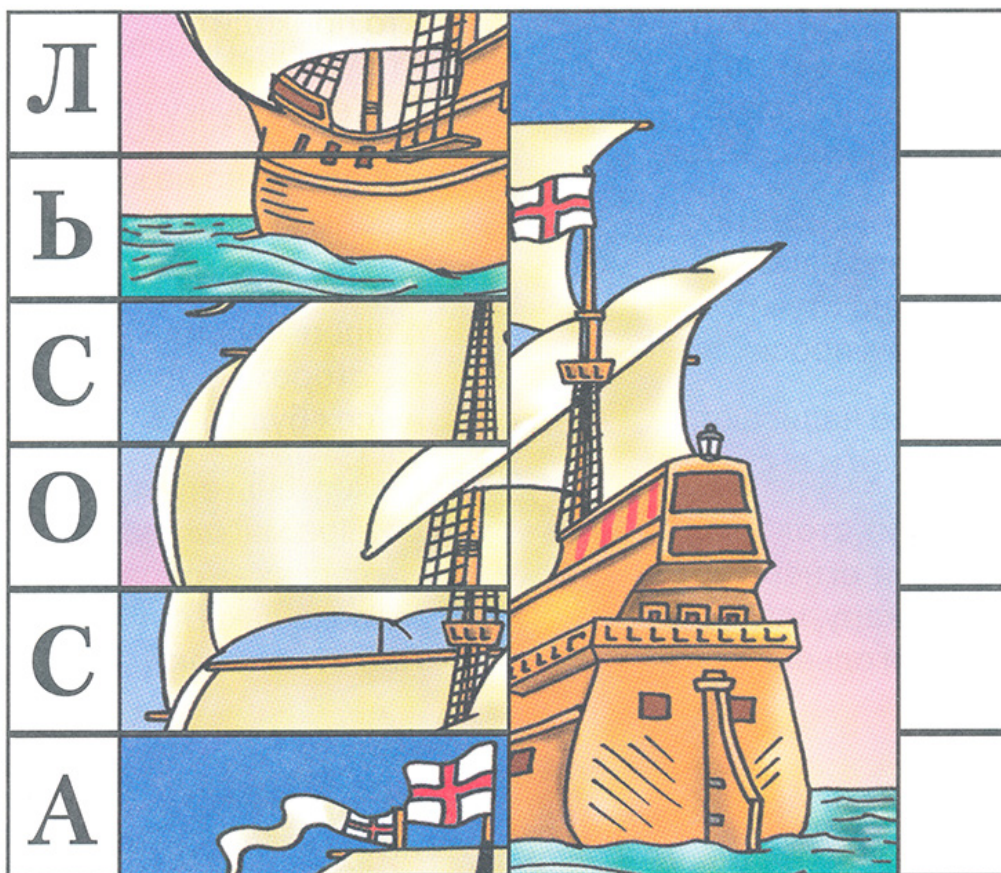

- A) АССОЛЬ
- B) Виктория (Victoria)
- C) Санта-Мария (Santa María)
- D) Royal
- E) Паллада

304. На одной чаше весов — ананас и гири 1 кг. На другой — два ананаса. Весы находятся в равновесии. Сколько весит один ананас?

- A) 1 кг
- B) 0,5 кг
- C) 1,5 кг
- D) 2,5 кг
- E) 2 кг

305. Мама разделила яблоки между тремя братьями. Старший взял половину всех яблок, средний — треть оставшихся, а младший получил последние 12 яблок. Сколько яблок было изначально?

- A) 36 яблок
- B) 30 яблок
- C) 20 яблок
- D) 26 яблок
- E) 15 яблок

306. Брат старше сестры на 5 лет. Через 3 года ему будет 14 лет. Сколько сейчас лет сестре?

- A) 6 лет
- B) 5 лет
- C) 4 года

- D) 3 года
E) 7 лет
307. На полке 18 книг. Если добавить ещё 4 книги, их количество станет в 2 раза больше, чем на другой полке. Сколько книг на второй полке?
- A) 11 книг
B) 10 книг
C) 13 книг
D) 12 книг
E) 14 книг
308. «Могу быть белым, чёрным, сладким или горьким. Меня обычно едят, реже — пьют. Что я?»
- A) Шоколад
B) Мороженое
C) Вино
D) Квас
E) Соус
309. Что можно увидеть с закрытыми глазами?
- A) Сны
B) Сказку
C) Кумира
D) Бога
E) Тьму
310. У папы Маши три дочери: Алина, Вика и ... Как зовут третью дочь?
- A) Маша
B) Алина
C) Вика
D) Алиса
E) Оля
311. Сколько месяцев в году имеют 28 дней?
- A) Все месяцы
B) Февраль
C) Декабрь
D) Август
E) Май
312. Собака была привязана к десятиметровой верёвке, но прошла по прямой 200 метров. Как это возможно?
- A) Верёвка не была ни к чему привязана
B) Верёвка отвязалась
C) Собака стояла на месте
D) Собаке это приснилось
E) Собака спала
313. Что может пройти через стекло, не разбив его?
- A) Свет
B) Звук
C) Стрела
D) Пуля
E) Изображение
314. Там есть города, но нет домов. Есть горы, но нет деревьев. Есть вода, но нет рыбы. Что это?
- A) Географическая карта
B) Фильм
C) Картина

- D) Иллюзия
E) Сон
315. Что теряет голову утром, а вечером получает её обратно?
A) Подушка
B) Шляпа
C) Гильотина
D) Водопад
E) Озеро
316. Что проходит через города и поля, но никогда не двигается?
A) Дорога
B) Метро
C) Пастбище
D) Горы
E) Море
317. Когда нужно — выбрасывают, когда не нужно — достают обратно. Что это?
A) Якорь
B) Посев
C) Урожай
D) Книги
E) Деньги
318. Когда другие раздеваются, она, наоборот, одевается. Что это?
A) Вешалка
B) Баня
C) Пляж
D) Раздевалка
E) Сауна
319. Пятеро братьев всегда рядом. Они разного роста, и у каждого своё имя. Что это?
A) Пальцы
B) Шары
C) Мяч
D) Колёса
E) Кони
320. Покупают, чтобы есть, но съесть нельзя.
A) Посуда
B) Сухофрукты
C) Семечки
D) Полуфабрикаты
E) Напитки
321. Как спрыгнуть с десятиметровой лестницы и не ушибиться?
A) Прыгнуть с нижней ступеньки
B) Спуститься медленно
C) Дождаться спасателей
D) Использовать верёвку
E) Закрыть глаза
322. Что сначала заменяло солнце, затем воду, потом песок, а позже было заменено механизмом?
A) Часы
B) Фрески
C) Надгробия
D) Мебель
E) Мельница
323. Какое слово содержит всего три слога и 33 буквы?

- A) Алфавит
 - B) Арбуз
 - C) Ананас
 - D) Виноград
 - E) Капуста
324. «Двенадцать братьев друг за другом бродят, друг друга не обходят». О чём речь?
- A) Месяцы
 - B) Пограничники
 - C) Охотник
 - D) Лес
 - E) Родственники
325. Если пять кошек ловят пять мышей за пять минут, сколько времени понадобится одной кошке, чтобы поймать одну мышшь?
- A) Пять минут
 - B) Одна минута
 - C) Три минуты
 - D) Десять минут
 - E) Две минуты
326. Можно ли зажечь обычную спичку под водой так, чтобы она догорела до конца?
- A) Да, в подводной лодке
 - B) Да, под уличным фонарём
 - C) Да, под горелкой
 - D) Да, под газовой плитой
 - E) Да, под аквариумом
327. Что имеет слова, но никогда не говорит?
- A) Книга
 - B) Диктофон
 - C) Микрофон
 - D) Завещание
 - E) Гаджет
328. Шли два отца и два сына, нашли три апельсина. Каждому досталось по одному. Как это возможно?
- A) Это были дед, отец и сын
 - B) Раздали всем по одному
 - C) Нашли ещё апельсины
 - D) Не все ели
 - E) Отложили на завтра
329. Из какой посуды нельзя ничего съесть?
- A) Из пустой
 - B) Из грязной
 - C) Из маленькой
 - D) Из узкой
 - E) Из тёмной
330. Какой рукой лучше размешивать чай?
- A) Той, в которой держат ложку
 - B) Правой рукой
 - C)левой рукой
 - D) Большим пальцем
 - E) Указательным пальцем
331. Очень быстрых два коня
По снегам несут меня —

- Через луг к берёзке,
Тянут две полоски. Что это?
- А) Лыжи
 - В) Фаэтон
 - С) Тележка
 - Д) Прицеп
 - Е) Рикши
332. Я высокая, когда молодая, и низкая, когда старая. Что я?
- А) Свеча
 - В) Улитка
 - С) Шляпа
 - Д) Червяк
 - Е) Озеро
333. На каком языке говорят молча?
- А) На языке жестов
 - В) Языком животных
 - С) Языком рыб
 - Д) Языком кукол
 - Е) Языком птиц
334. Какая птица рождается из яйца, но сама яйца не несёт?
- А) Петух
 - В) Креветка
 - С) Рак
 - Д) Моллюск
 - Е) Змея
335. Когда сеть может удержать воду?
- А) Когда вода замёрзнет и превратится в лёд
 - В) Когда вода превратится в пар
 - С) Когда вода закипит
 - Д) Когда воду перельют в бутылки
 - Е) Когда заварят чай и процедят через сито
336. Сидит человек, но вы не можете сесть на его место, даже если он уйдёт. Где он сидит?
- А) На ваших коленях
 - В) На ветке
 - С) На лестнице
 - Д) На стуле
 - Е) На подоконнике
337. Шерлок Холмс увидел мёртвую женщину, позвонил её мужу и сообщил о смерти. Муж быстро приехал на место происшествия. Почему Шерлок решил, что убийца — муж?
- А) Шерлок не называл ему адрес
 - В) На одежде мужа была кровь
 - С) Они часто ссорились
 - Д) Жена подала на развод
 - Е) Жена была из богатой семьи
338. Сказочный персонаж, который поймал щуку, а затем отпустил её:
- А) Емеля
 - В) Василиса Премудрая
 - С) Братец Иванушка
 - Д) Илья Муромец
 - Е) Добрыня Никитич

339. Мальчик, который жил среди волков:
- A) Маугли
 - B) Иван-царевич
 - C) Витя Перестукин
 - D) Братец Иванушка
 - E) Илья Муромец
340. Добрый доктор, который лечил всех:
- A) Доктор Айболит
 - B) Доктор Мом
 - C) Доктор Ватсон
 - D) Гиппократ
 - E) Ибн Сина
341. Знаменитая фраза из мультфильма о том, как нужно жить:
- A) «Ребята, давайте жить дружно!»
 - B) «Нужно жить для удовольствий»
 - C) «Нужно жить так, чтобы все завидовали»
 - D) «Стремиться к успеху любой ценой»
 - E) «Оставайся человеком в любых ситуациях»
342. Какая река самая страшная?
- A) Тигр
 - B) Нил
 - C) Инд
 - D) Ганг
 - E) Евфрат
343. Что не имеет длины, ширины, высоты и глубины, но может быть измерено?
- A) Температура и время
 - B) Ветер
 - C) Горизонт
 - D) Сумерки
 - E) Дым
344. Что все люди на Земле делают одновременно?
- A) Становятся старше
 - B) Спят
 - C) Едят
 - D) Смеются
 - E) Работают
345. Какое изобретение появилось благодаря наблюдениям за змеями?
- A) Шприц
 - B) Завязывание шарфа
 - C) Замок-молния
 - D) Колготки
 - E) Шнурки
346. Что легко поднять с земли, но трудно далеко бросить?
- A) Тополинный пух
 - B) Кошачью шерсть
 - C) Пух из подушки
 - D) Птичье перо
 - E) Пыль
347. В комнате горят три свечи. Одну задул ветер. Сколько свечей осталось?
- A) Одна
 - B) Две
 - C) Три

- D) Ни одной
E) Полторы
348. Вы сидите в самолёте, впереди вас лошадь, а позади автомобиль. Где вы находитесь?
A) На карусели
B) Во сне
C) В мире фантазий
D) На карнавале
E) В мире иллюзий
349. Соня поделилась яблоками с пятью подругами. Ей и каждой подруге досталось по половине яблока. Сколько яблок было у Сони?
A) 3
B) 2,5
C) 4
D) 5
E) 6
350. Трое детей сыграли в шахматы 3 партии. Сколько партий сыграл каждый, если все сыграли поровну?
A) 2
B) 1
C) 3
D) 4
E) 5
351. В зоопарке живут крокодилы и страусы. Всего 40 голов и 94 ноги. Сколько их?
A) 7 крокодилов и 33 страуса
B) 10 крокодилов и 30 страусов
C) 12 крокодилов и 28 страусов
D) 9 крокодилов и 31 страус
E) 12 крокодилов и 8 страусов
352. Какие насекомые одомашнены человеком?
A) Пчёлы
B) Осы
C) Бабочки
D) Кузнечики
E) Майские жуки
353. Почему дикобраз не тонет?
A) Его иглы полые
B) Он умеет плавать
C) Задерживает дыхание
D) Легче воды
E) Быстро двигается
354. Единственная птица, у которой есть ушные раковины:
A) Сова
B) Аист
C) Грач
D) Гриф
E) Гусь
355. У фермера было 15 овец. Все, кроме пяти, умерли. Сколько овец осталось?
A) 5
B) 10
C) 0
D) 15
E) 3

356. Какое растение имеет самые крупные плоды?
- A) Тыква
 - B) Арбуз
 - C) Джекфрут
 - D) Дуриан
 - E) Ананас
357. Кого малайцы ловят с помощью бамбуковой клетки с живым поросёнком внутри?
- A) Питона
 - B) Малайского тигра
 - C) Малайского медведя
 - D) Дымчатого леопарда
 - E) Гребнистого крокодила
358. У Димы 36 конфет. Он разделил их поровну между друзьями. Какое число не может быть количеством его друзей?
- A) 5
 - B) 3
 - C) 4
 - D) 2
 - E) 1
359. Какое блюдо, по легенде, придумал Марко Арони в XVII веке?
- A) Макароны
 - B) Спагетти
 - C) Плов
 - D) Лазанья
 - E) Пельмени
360. Какой способ быстрой мобилизации воинов использовали галльские жрецы?
- A) Приносили в жертву пришедшего последним
 - B) Приносили в жертву пришедшего подготовленным
 - C) Приносили в жертву отсутствующего после войны
 - D) Награждали первого пришедшего подарками
 - E) Назначали первого пришедшего на высокий военный пост
361. Однажды в городе Ницце провели конкурс на самого выносливого курильщика. Один из участников установил рекорд, выкурив 60 сигарет подряд. Однако приза он не получил. Почему?
- A) Он умер
 - B) Побежал не туда
 - C) Он был не в себе
 - D) Он учинил скандал
 - E) Он избил членов жюри
362. У человека двенадцать пар рёбер. А у кого рёбер около трёхсот?
- A) У змеи
 - B) У сороконожки
 - C) У червяка
 - D) У крокодила
 - E) У саламандры
363. Где люди надевают шапки и рукавицы независимо от времени года?
- A) В бане
 - B) В купели
 - C) В лесу
 - D) В горах
 - E) В пещерах
364. Какое животное обладает самым большим рогом?

- A) Белый носорог
 - B) Ватусси
 - C) Большерогий олень
 - D) Водяной козёл
 - E) Муфлон
365. Что использовали футбольные арбитры до появления свистка?
- A) Колокольчик
 - B) Красную тряпку
 - C) Жёлтую карточку
 - D) Зелёную палочку
 - E) Белую тряпку
366. Что считается грязным, когда оно белое, и чистым, когда оно зелёное?
- A) Классная доска
 - B) Осенний тротуар
 - C) Лесная тропинка
 - D) Пляж
 - E) Болото
367. Когда Машу спросили: «Сколько тебе лет?», она ответила: «Через два года я буду в два раза старше, чем пять лет назад». Сколько Маше лет?
- A) 12
 - B) 11
 - C) 10
 - D) 15
 - E) 14
368. Кто может двигать и слона, и коня, и короля?
- A) Шахматист
 - B) Силач
 - C) Иллюзионист
 - D) Демон
 - E) Армия
369. Какая ягода в разрезе подсказала цвета итальянского флага?
- A) Арбуз
 - B) Ананас
 - C) Банан
 - D) Виноград
 - E) Помидор
370. Какой цветок считался символом королевской власти?
- A) Лилия
 - B) Роза
 - C) Магнолия
 - D) Орхидея
 - E) Подсолнух
371. Римляне называли его «смрадным растением», а Пифагор — «королём пряностей». Что это?
- A) Чеснок
 - B) Репчатый лук
 - C) Арбуз
 - D) Картофель
 - E) Помидор
372. До появления картофеля это было основной пищей бедняков Европы. Нам оно известно по сказке с шестью персонажами.

- A) Репа
 - B) Свёкла
 - C) Капуста
 - D) Морковь
 - E) Щавель
373. Русская загадка: «Красна девица, а сердце — каменное». О чём речь?
- A) Вишня
 - B) Помидор
 - C) Арбуз
 - D) Тыква
 - E) Свёкла
374. Батон разрезали на три части. Сколько сделали разрезов?
- A) Два разреза
 - B) Три разреза
 - C) Четыре разреза
 - D) Полразреза
 - E) Один разрез
375. Грузовик ехал в деревню. По дороге он встретил четыре легковые машины. Сколько машин ехало в деревню?
- A) Одна
 - B) Пять
 - C) Четыре
 - D) Грузовик и четыре машины
 - E) Ни одной
376. Кто рождается дважды, а умирает один раз?
- A) Цыплёнок
 - B) Змея
 - C) Черепаха
 - D) Рак
 - E) Лягушонок
377. Что всегда увеличивается и никогда не уменьшается?
- A) Возраст
 - B) Лишний вес
 - C) Материальный достаток
 - D) Деньги
 - E) Седина
378. Что идёт то в гору, то с горы, но остаётся на месте?
- A) Дорога
 - B) Гора
 - C) Дерево
 - D) Луна
 - E) Солнце
379. Что сырым не едят, а сварят — выбросят?
- A) Лавровый лист
 - B) Кости
 - C) Корочку хлеба
 - D) Рыбью чешую
 - E) Моллюсков
380. Когда европейцы привезли это животное на Таити, местные жители назвали его «свиньей с зубами на голове». Что это было?
- A) Корова
 - B) Бегемот

- C) Тюлень
 - D) Морской слон
 - E) Кашалот
381. Как крокодил избавляется от избытка солей в организме?
- A) Плачет
 - B) Извивается
 - C) Соблюдает диету
 - D) Пьёт только воду
 - E) Спит
382. Какое животное занимает второе место после человека по количеству памятников?
- A) Лошадь
 - B) Собака
 - C) Голубь
 - D) Альбатрос
 - E) Лебедь
383. Отсутствие какого органа заставляет акулу постоянно двигаться?
- A) Плавательного пузыря
 - B) Сердца
 - C) Печени
 - D) Жабр
 - E) Лёгких
384. У кого зубы находятся в желудке?
- A) У краба
 - B) У акулы
 - C) У крокодила
 - D) У кита
 - E) У лосося
385. До XVI века существовали только белые и жёлтые сорта этого овоща. Позже голландцы вывели оранжевый сорт.
- A) Морковь
 - B) Помидор
 - C) Дыня
 - D) Яблоко
 - E) Тюльпан
386. Что настолько хрупкое, что его можно нарушить, просто произнеся его название?
- A) Тишина
 - B) Уважение
 - C) Красота
 - D) Вражда
 - E) Мир
387. В аквариуме было 10 рыбок. Две утонули, четыре уплыли, три погибли. Сколько рыбок осталось в аквариуме?
- A) 10
 - B) 9
 - C) 8
 - D) 7
 - E) 6
388. Что становится мокрым, делая других сухими?
- A) Полотенце
 - B) Фен
 - C) Сауна

- D) Пляж
E) Горы
389. Много дыр, но хорошо удерживает воду. Что это?
A) Губка
B) Пылесос
C) Фен
D) Дуршлаг
E) Духовка
390. Два отца и два сына поймали три рыбы. Каждый поймал по одной. Как это возможно?
A) Это были дед, отец и сын
B) Это был дедушка
C) Это был отец
D) Это были дедушка и сын
E) Это были отец и сын
391. Горело семь свечей. Три свечи погасли. Сколько свечей останется?
A) Три свечи, потому что погасшие останутся, а остальные догорят
B) Одна свеча
C) Две свечи
D) Три свечи
E) Полторы свечи
392. Летает без крыльев, может плакать без глаз. Летает по небу и «плачет» дождём. Что это?
A) Облака
B) Радуга
C) Град
D) Стая птиц
E) Осенние листья
393. Что наполняет комнату, но не занимает никакого места?
A) Свет
B) Запахи, аромат
C) Ветер
D) Шторм
E) Бриз
394. Что поднимается и опускается, но само всегда остаётся на одном месте?
A) Температура на градуснике
B) Огонь в печи
C) Свет от фонаря
D) Ручей
E) Насекомые
395. Не является живым, но растёт. Не имеет лёгких, но нуждается в воздухе. Не имеет рта, но может погибнуть от воды. Что это?
A) Огонь
B) Сель
C) Океан
D) Шторм
E) Карнавал
396. У Аниных собак число ног на 18 больше, чем число носов. Сколько у Ани собак?
A) 6 собак
B) 5 собак
C) 3 собаки

D) 1 собака

E) 2 собаки

397. Денис и Антон живут в многоэтажном доме. Антон живёт на 12 этажей выше Дениса. Поднимаясь к Антону, Денис оказался на 8 этаже ровно на середине пути. На каком этаже живёт Антон?

A) 14 этаж

B) 12 этаж

C) 16 этаж

D) 20 этаж

E) 2 этаж

398. Говорит, но не разговаривает. Лежит на полке молча. Стоит её открыть — начинает «разговаривать» буквами и картинками. Что это?

A) Книга

B) Фильм

C) Сотовый телефон

D) Ноутбук

E) Телевизор

399. У него есть руки, но они не умеют хлопать. Они есть в каждом доме и постоянно движутся, показывая важные числа. Что это?

A) Часы

B) Календарь

C) Сотовый телефон

D) Ноутбук

E) Телевизор

400. Имеет острые зубья, но никогда не кусается, а грызёт доски. Что это?

A) Пила

B) Крокодил

C) Грызун

D) Якорь

E) Нож

401. Неживое, но может расти. Не дышит, но нуждается в воздухе. Что это?

A) Огонь

B) Дым

C) Червяк

D) Гора

E) Вода